# 南華日報

本報創刊於民國十九年二月

第三四八六號

今日出紙二大張

零售每份二仙

集孫中山先生字

SOUTH CHINA DAILY NEWS
63, Connaught Rd., C. Hong Kong
Cable Address "SWENONIS" or 5478
Radio Address "SWENONIS" or 9850
TFL { Editorial Dept. 32925 / Business Dept. 25612 } P. O. 369

督印人廖修湛

館址　干諾道中六十三號
電話　編輯部三二九二五　營業部二五六一二
電報掛號　有線電五四七八　無線電九八五零
郵局信箱　三六九號
定報價目（均港幣計）
本港　每月四毫　全年四元
中國內地　每月一元　全年壹拾二元
外國各埠　每月一元九毫　全年式十二元
（郵費在內）（報費先惠）
廣告價目表請向營業部索取

香港干諾道中六十三號中國圖書印刷公司承印


## 應付國際情勢劇變安定東亞
# 日外相將重申外交策
## 仍避參加歐戰防止蔓延遠東
## 本自主立場與各國解決懸案

（廿六日東京電）日政府對于歐戰．已於昨年九月向中外闡明不加入方針．但法國對德意降伏休戰後．世界情勢爲之大變．各國荷印越南等遠東殖民地之動向．與東亞安定勢力之日本．有重大關係．因此日本之最高外交方針．乃以四相爲主體以進行協議．廿五日會議．已決定在日本東亞生存權强度向世界要求之態度．故最近將經內閣會議後．然後以外相聲明之方式．向中外闡明日本堅決之外交方策．查該聲明之骨幹如次．一．歐戰不加入方針雖不變改．但鑑于日本在東亞安定勢力之立場．將積極防止歐戰波及東洋．二．以否定渝府解決中國事變爲第一骨幹． 基此方針． 進行諸外交政策．三．加强對德意親善關係．努力使其認識日本立場．四．日本以自主的立場．隨時與英．美．蘇．德．意任何國家．進行外交折衝．解決各懸案． 上述有田外相之聲明．足以表示日本爲應付世界大變．日本外交將積極的躍進．蓋有重大意義云．

（二十七日東京電）日外相有田．廿七日上午十時晉宮．覲見日皇．上奏關於歐戰發展國際形勢．及安定東亞之日本外交方針．足歷一小時之久．按有田外交方針．一俟廿九日閣議通過後．將以外相談話的方式．向中外闡明日本之立場．

（合衆社廿七日東京電）日外相有田今晨入宮覲日皇．呈報其解釋之東亞安定政策．此次政策得內閣通過後．則可於本星期六宣佈．又據朝日新聞報及中外商報評論謂．東亞之命運繫於日本對歐戰之不介入政策．但日本不能容忍第三國干預東亞事務及阻礙日本之解決中國事變．

## 日將根據天津協定 派遣憲兵駐英租界

（路透社廿七日天津電）日當局將根據天津協定派日憲兵十名駐守英租界此等日憲兵將暫駐於日領事官在維多利亞路之住宅日當局又派日憲兵司令黃田少佐爲聯絡官．駐於英工部局之巡捕總署辦公．其責任係聯絡英日兩方之警當局．日憲兵之責任只係隨同英巡捕搜索恐怖份子．而不能取單獨行動．以搜索恐怖份子．法租界之警政亦將得同樣辦法．

## 美大使 下月離渝赴滬 轉北戴河消夏

（合衆社廿七日重慶電）美大使詹森．定於七月四日飛往香港．轉道往上海．彼或將偕其家人赴北戴河渡過此夏季．

## 日明倫會決議 主張發動攻勢外交 敦促政府實行

（合衆社二十六日東京電）由日政府退職官員及陸海軍退職軍官所組織之明倫會．今日一致通過決議案．敦促日政府發動外交攻勢．決議案已由該會主席．田中將軍（已退職）呈交首相外相及陸海相．

## 滬市總工會 通電各地工會 奮起和平救國

（本報廿七日上海電）滬市總工會二十七日通電全國各地工會奮起和平救國．請卽日召開大會．督促政府根據近衛原則．調整邦交．本互惠原則．謀經濟合作．以解民倒懸．奠定國本．

## 法政府 新委越督

（合衆社廿六日波爾多電）法政府已委任狄摩中將．爲安南總督．現任安南總督卡特洛將軍則被召回．此外法政府又委任卡萊爲瑪德加斯太總督．又委任狄波松爲法屬非洲行政專員．主管法屬赤道非洲西非洲康馬倫蘭委任統治地等．

## 對日要求阻緬港物資輸渝 英政府在考慮中 越南邊境戰事繼續展開

（路透社廿六日倫敦電）據本社外交消息．駐東京英大使格萊琪．已於本星期二致電返外部報告日政府要求英國阻止緬甸香港之軍用品運入中國．英政府現正攷慮答覆之．

（廿六日深　電）沿中英邊境向向東北方進攻中之日軍．廿五日衝入平山墟．現仍續進中．

（合衆社二十七日上海電）據此間權威界之意見謂日本軍在香港越南界外之活動．僅限於海陸封鎖．其主要目的在對付重慶．

（二十七日東京電）日政府派出之越南禁運稽查員．西原小將一人．今日上機後．因天氣惡劣．臨時下降昭野機場．同夜暫停二見町．以待天氣恢復．不料二十七日天氣依然不佳．故再逗留一日．現定二十八日上午八時續飛．

（廿七日南寧外訊）據日方消息稱．一．[illegible]日軍自十七日開始向越邊境進攻後．廿四日[illegible]時攻佔南寧西南一百廿八公里之思樂縣城．同日[illegible]佔[illegible]．二．廿六日下午二時攻陷明江．明江．龍州等縣城．自下龍州方面忙將物資運入內地．日軍現正向寧明猛攻中．三．日機於廿六日分襲寧明．明江．龍州等地．據日機報告謂．韶州積有物資尚多．該地料必將展開激戰．

## 日擬派公使赴荷印 積極進行直接交涉 人選在銓衡中下月初首途

（同盟社二十七日東京電）關於僞日朝野重大關注目標之荷印外交交涉．日政府現雖專任齋藤爲駐巴達維亞總領事．與荷印當局進行折衝．然荷印交涉實於日本爲刻不容緩之緊急問題．故日外務省研究結果．將遴選一大使或公使階級之人員．派往荷印．與荷印總督渣查打舉行直接交涉．以謀折衝之圓滑及促進．人選正在銓衡中．派遣時期．當在下月初間云．

## 艾登演講勝利信念 有强大陸軍應付德意犯境

（路透社廿六日倫敦電）英陸軍大臣艾登．今夜發表廣播演說謂．敵人已將外圍之自由砲壘逐一擊破．敵人不久則向吾英國自由的主要砲壘進攻．敵空軍勢將繼續夜間來襲．并將用他種方式來犯．但必能被吾等擊退．英國之空軍．亦必頻向敵國反攻．吾人相信敵人必被擊退者．吾人絕對信賴吾人之勝利．因英國人之品格爲吾人信賴前途第一理由．吾人已知爾等之意志永不動搖者法國慘遭不幸之命運．由此吾人可知人類文化不能單獨靠物質保存者．吾人若徒有三合士之壁壘尚不够．而必須貢獻吾人之精神與意志．方可獲取最後之勝利．今日係危險之時代．我民族將受艱苦之試驗．但吾人之心坎中．亦深明今日係最偉大之時代．此機會不幸逢者．現在只有單獨一英帝國存在．吾人有此特權以維護世界民族自由．及最後展拓自由之界綫．英帝國各地之軍隊．現正集合於英倫．由此可見英帝國各地民族意志之如何團結．法蘭西民族正在苦難中．仰望吾人挽救人類所可寶貴之文化遺產．吾人與海外之弟兄．必須發揮不可被征服之意志．以保衛文化．否則文化從此地歐洲消滅矣．在征服者鐵鞋下之人民．其唯一之希望．係英國勝利．吾人將不辜負其希望也．英國人決不坐待敵人之來炸．而不予反擊者．敵人不久可認識此點．吾人有强盛之空軍將予敵人以重大之打擊．以前英空軍在極不利之環境中．尚能予敵人以重傷．在丹克利撤退之時期．英空軍曾每日擊落敵機達七十架．英空軍在本國之頭空上．當必能表現較優秀之戰鬥能力．英國有武裝隊伍一百五十萬人．澳洲新西蘭等地之軍隊．已相繼抵達．此外又有大量英軍．及其他友軍．從法國開來．其中有不少曾與敵搏戰．深有作戰之經驗者．英國之武裝軍隊．向未有如此之多者．吾人相信．確有完足之力量．以對付敵人之企圖在英倫海岸．任何一地點登陸．余明瞭英國之力量精神．深堪應付任何之試練．當抵抗敵人來侵犯之時間臨時．君等當可確信．吾人將必竭全力以赴之也．在世界之另一處．吾人所取之攻勢．已獲成功．吾人中東方面之英軍．戰鬥精神飽滿．此固爲未來之佳兆也云．

## 美共和黨通過政綱 主張不捲入歐戰 擴充國防維持門羅主義 指摘新政影響傳統精神 對遠東直接關係無提及

（合衆社廿七日非拉得爾非亞電）共和黨代表大會已通過該黨下屆總統選舉之政綱．其最要之點係著重保持美國之地位．又有一次要求修改憲法．使美國總統不得連任兩屆以上．其對於外交政策則主張美國不捲入歐戰之　．又主張充實國防．該黨指謫羅斯福總統之新政．有許多缺點．以致美國國防欠缺準備．而其結果有弄到被捲入戰爭　之可能．美國　必須擴充國防．達到能保護本國及其屬土之程度．又可以維持門羅主義者．該黨又責備政府將軍事秘密賣於外國政府．其實不明瞭現代機械化武備之目的何在．羅斯福總統之新政使美國人民時常有倚賴政府之心．以致銷磨人民之道德及傳統精神．損耗本國工業制度之力量云．但黨綱之全部未有提及美國與遠東之直接關係．而只責備侵略國．該黨主張在不違背國際法之範圍內而援助凡爲自身自由而　扎之民族．美國必須盡力保護國外屬土及主要之國防前哨站

## 羅馬教皇 攻擊離婚 犧牲個人企圖 貢獻公共福利

（合衆社二十六日梵蒂岡城電）羅馬天主教皇今日對數百對新婚夫婦致訓詞極力攻擊離婚之惡風氣．凡忠實之信徒．須知世界人類．若不回復基督教之戀愛精神．而犧牲個人之企圖．以貢獻於公共之福利者．即世界永無和平之希望．現在世界風雲正緊．人類社會．必須找一較穩固之基礎．以從事於改建人類社會．非係一羣散沙之個人集合而成．而實有賴於集體之組織也云．

## 日機昨又兩度 空襲重慶 嘉陵江岸數處大火

（合衆社廿七日重慶電）今晨十時許．此間又發出空襲警報歷兩小時之久．但只二十餘架日機衝入西郊投彈．

（路透社二十七日重慶電）此間之加拿大傳教會醫院．昨日被日機投彈轟中．有一彈落於德大使館附近．又有一彈幾轟中蘇大使館之正座樓房．大公報之印刷場及編輯室被炸傷．但該報仍照常出版．青年會新川戲院及一電影戲院一佛寺亦被炸彈轟中．

（哈瓦斯社廿七日重慶電）日機在廿四小時內第二次空襲重慶西郊．嘉陵江沿岸有數處發生大火．日機分三隊襲擊．未向市中心區投彈．嘉陵迎賓館附近落一重量之炸彈．成都路毀民房數間．無數茅屋被焚．此次空襲死傷人數雖不如最近數項之多．但貧民無家可歸者有數千人．

## 英工黨參議會 討論法國事件

（哈瓦斯社廿七日倫敦電）工黨國民參議會昨在下議院開會．討論最近法國事件所引起之問題．

## 美共黨徒 謀炸共和黨領袖 有十餘疑犯被捕

（路透社二十七日紐約電）據此間每日新聞報消息非拉得爾非亞城當局竟發覺共產黨密謀．乘共和黨開代表大會之機會．向會場投擲炸彈．務將該黨之多數領袖炸斃．會場之內外．已發見八個炸彈．有十餘人被捕．

## 社論

# □□給我們的教訓

歐洲大陸的戰爭，現在是結束了，如果蘇聯不作異想，美國是不會參戰的；從而歐局的解決，只繫於英國與德義的決鬥。前幾天盛傳蘇軍異動，甚囂塵上，但二十三日塔斯社已奉蘇俄政府的命令發出嚴正聲明，稱述蘇軍『絕非集中於立德邊境，更非欲對德國實施壓力』。在九閱月的歐戰過程中，我們可以收取不少寶貴的教訓。

最明白不過的教訓便是，打敗了便媾和，

一九一四年比利時如何英勇抗德，我們一定記得清楚，但當年的結果，英勇的血始終保不住國土完好，只弄得全國邱墟。今回比利時 打過一頓，知道打不過了，便卽放棄抗戰，立刻講和，。荷蘭，挪威，也是如此。最近歐洲第一流國家的法蘭西，打了九個月零二十天，終於跟德義分別簽訂了休戰協定，這也是打敗了便媾和，

我們試回顧普法戰役：當德軍進佔巴黎，法國不得不作城下之盟的時候，法國人心異常哀痛，對於賠款的償還，努力設法，使巴黎的德軍不能不於短期間內撤退。這一次法德進行休戰談判，法國要求德軍不入法政府所在地波爾多，這反映出法國人不肯作城下之盟的心理，可見此次法德媾和，

其次歐戰給我們的教訓是，打敗就說打敗，決不唱自欺欺人的高調。法國的當局，給德軍攻破了，便向人民報道是給攻破了。他們不只不僞做消息，而且不諱言戰敗。英國的當局，也是一樣，打了一場勝仗，固然向人民報道打勝；打了一場敗仗，也忠實的向人民報道打敗。他們都是肯說老實話，肯負責任的。

須知現代的國際戰爭，完完全全是打實力的，打過相當時間，勝負的趨勢便甚明顯。此時敗者如果可以獲得并非亡國的媾和條件，便以進行和議，保存國家民族的元氣爲最高明的辦法。繼續打下去，打到焦土，而仍不免於和，則彼時的和，已是國力完全損耗後的和，對於善後自必比較困難，復興就更不容易。爲國家民族打算的，決不採此下策，至於打敗而說打勝，既無補於戰鬥力的增加，反而會引起驕傲，疏忽，輕敵等等弊病，甚或作繭自縛，欲和而不敢言和，爲國家民族打算的，更決不採此下策。

戰爭所爭取的是勝利，但所謂勝利，並非如同爭奪錦標，而是爭取國家的生存與發展。戰爭是破壞的，戰爭的任何一方，都不能有例外。如果破壞過甚，國家元氣傷殘過甚，則不但勝利絕不可期，卽使能得到所謂最後勝利，也不易於恢復元氣，國家生存與發展之目的，仍然不能達到。何況在二十世紀中，國際間螳螂捕蟬黃雀在後的事，不乏其例，如果勝利了而不能保存着自己國家的元氣，則目前的勝利將跟着更嚴重的失敗。傷殘自己的元氣以求所謂勝利，不但是不可能，卽使可能，也只是造成了一個人或幾個人一時的地位，對於國家，是無利的。

我們看看 所給予我們的教訓，細讀汪主席昨天發表的論文，瞻望我們國家的現狀與前途，我們不能不寒心，尤不能不速求和平之實現。

# 法海軍問題影響美太平洋政策
## 若法艦隊入德意手 美祇能衛本國海疆

（合衆社廿七日紐約電）紐約時報．今日評論云．倘法國之海軍歸附軸心國家方面者．則美國方面之立場．勢不能堅持維護太平洋之荷英法等屬土之原狀．吾人現正開始見到英國之權力．確係吾人之第一防綫．吾人在太平洋之外交政策．最後必與英國之權力有直接關係者．倘無英國在海上之優越權勢．則吾人在太平洋之力量．只限於守衛吾人之海疆耳．

（合衆社廿七日紐約電）美海軍計劃建造之四萬五千噸之戰鬥艦埃奧華號．將於明日在布洛克林海軍船廠放龍骨．該船堪稱爲世界最大之軍艦．美海軍部計劃建造此等軍艦四艘．并計劃每艘之建築時間爲四年．今則加速進行建築．希望三年內能完成之．

（合衆社廿七日紐約電）美海軍少將伍特活．今日在世界博覽會之國家準備日紀念會演講．全國人民俱要求强化本國之海軍．使其能擊敗任何一羣國之聯合艦隊．任何一國．有控制海上之權力者．在歷史上未嘗失敗也．

## 德意分配攻英工作
### 英軍在法岸數處登陸 以打擊德犯英倫計劃
### 德謂登陸英軍被擊退

（合衆社廿六日羅馬電）據此間法西斯黨報之評論謂．德意兩國已分配其準備進攻英倫之工作．德國担任進攻英倫三島．意國則担任進攻英國之艦隊及埃及．自從法國投降之後．英國失去數百萬法軍之助力．英國今後只有憑自身之力量以戰爭．英帝國今後之防禦計劃．只有憑三個基石即．一．海軍．二．埃及．三．英倫三島孤懸海上之優越地位．軸心國家目前所取之行動．大約係在意國方面將在地中海施行主力攻．以向埃及及英國之海軍打擊．德軍則同時進攻英倫．預料將來軸心國家之攻勢．其猛烈爲前所未見．決戰之關頭．行將來臨云．又據蓋達氏稱．意國或將派一隊征遣軍參加進攻英倫海峽．又據此間權威界之意見謂．軸心國家不久則向法國提出更大之要求．查休戰協定僅係一種軍事上之文書．不能視爲和平條約成立之初步．

（合衆社二十六日柏林電）據德官方通訊社消息．英軍在法國西海岸兩個地點登陸被擊退．

（合衆社二十六日倫敦電）法國之主戰．領袖現正在倫敦號召有志之法國人組織客籍軍．協助英軍繼續戰爭．而英陸空軍．今日亦向德意軍反攻．英軍已在法海岸若干個地點登陸．與德軍接觸．英軍進攻法海岸之目的．在打擊德軍犯英倫之計劃．又據英政府宣稱．英國之海軍封鎖計劃．實行擴大．凡軸心國家所佔據之法屬港口．均在被封鎖之列．查德軍之佔領區已達到西班牙及葡萄牙邊界．故駛往葡西兩國之輪船．將受嚴密檢查．

## 英國海軍計劃 加緊封鎖法西葡岸

（哈瓦斯社廿七日倫敦電）政府當局宣稱．此後英國將封鎖法西淪陷區．西班牙．及葡萄牙．現被德軍佔據之法國化部海岸將加緊封鎖．一切在此區域內各港口來往之船隻將被扣留．駛往法國未被佔領區域之船隻則須在直布羅陀海峽檢查違禁品．

## 雷諾否認參民族會
### 達拉第被捕

（路透社廿七日直布羅陀電）傳前任法總理達拉第已被捕．

（合衆社廿七日伊倫電）雷諾今仍在波爾多．彼否認英國方面所傳謂將接受法國民族委員會之職．

## 哥里廣播 反駁貝當

（合衆社廿七日倫敦電）哥里將軍今日發表廣播演說．以反駁貝當將軍．據云．在此時期．法受盡許多恥辱與憂戚．故余不得不有所答

## 滬日法當局宣稱 合作維持法界治安
### 日傳法界渝機關準備撤退

（合衆社廿七日上海電）法當局已接納日方之要求立即肅清法界內之反日份子．又據法當局宣稱法當局願繼續與日方合作以防止法界內之反日份子．但法當局未嘗與日方締結一特種之協定．

（同盟社廿六日上海電）上海法租界之渝府機關．此次因法國停戰官和．十八日重慶行政院會議．似曾討論上海租界問題．據此間所接情報．重慶政府已決定對策如次．一．在法租界內之重要諸機關．準備六月底結束．一切重要文件．秘密運往安全地帶．二．法租界內各機關停閉後．將留下少數人員．使暫行遷往公共租界．三．駐重慶美國使節．曾與重慶當局就租界現狀維持方策．交換意見．四．渝方銀行．至六月底即將遷移手續辦妥．此外在法租界內無線電設備．及情報機關．亦決定遷移云．

## 法國媾和後 德意西商務
### 將有大發展之希望 西軍用原料可運德 意商務利益增加

（合衆社廿六日羅馬電）據此間商界中人之觀察．法國投降之後．德意西三國之通商關係．將大有發展之希望．將來德西兩國貨物之輪運．大可經過法國境．而意西兩國之貨物亦可利用法國之鐵路運輸．以待將來意軍克復英國在地中海之反抗力量．意國之工業界．希望西國之原料．而西國亦可得意國之機器及製成品之供給．德西兩國之商務協定．原已在開戰前成立．今則可以發生效力．查在法國未投降前．德西商務協定雖成立．而不能發生效力．其原因係被英國之海軍封鎖也．今陸路已通．則海軍封鎖亦無效．德西商務協定之內容．今尚守秘密．查西國係原料出產豐富之地．正合德國戰時之需要．故德意兩國必在協定中．要求西國供給大批原料者．又查西國之比爾布區鐵鑛最豐富．英國方面之入口鐵鑛．亦向以該處之來源爲多．又西國出產之黃銅．及水銀．亦甚豐富．此兩種鑛產爲戰爭所必需者．他如鉛鋅．硝磺等之出產．亦豐富．意國自參戰後僅兩星期．能與四個國家先後締結商約．故軸心國家在此十個月之戰爭中．能加强其經濟地位．此實非一年前非軸心國之經濟家所能預料者．現在軸心國家．已獲得巴爾幹及多瑙河流域一帶之大部份商務利益．又獲得瑞典之全部商務利益．而蘇聯亦係其友邦．今法國已屈服．西班牙亦公開傾向於軸心國家．土耳其之戰爭政策．亦發生搖動．是以羅馬之商界中人認爲軸心國家之經濟基礎已穩固．

電）摩洛哥駐軍總司令諾士將軍正式宣稱．一寸之非洲法屬領土決不肯不戰而棄．突尼斯無線電廣播復宣佈意大利軍隊亦不能侵入非洲之法屬領土．

（合衆社廿七日倫敦電）英國廣播台．今日播出一重要文書．告德海軍軍官．其中有云．剛比恩之休戰協定．其原意係保存法帝國者．但事實則並不如此．越南今已受威脅．每一個國家之水兵．俱覺悟其自身之責任．應集合法國海外各殖民地之資源．以作繼續抵抗之基礎．吾人希望汝等準備保障法帝國之完整云．

## 德意法之和平條約 將併歐和平機構內
### 全部問題解決須待英戰事結束

（路透社廿六日波爾多電）據哈瓦斯社消息．法政府尚未宣露其將來與德意兩國所締結之和平條約的性質．預料將來戰爭結束後．所訂之和平條約．必顧存歐洲前途之全部問題．又將來軸心國家對英戰爭結束．法國與德意兩國所締結之和平條約．將併入歐洲和平機構之內。今法國需要德意締結停戰協定．但非係違背英法條約義務．而與對方單獨媾和．現時所成立之休戰協定．只係承認事實局面耳．

## 蘇外長行抵柏林 談劃邊界

（合衆社廿七日柏林電）蘇聯外交部西歐司司長亞力山得魯已抵柏林．參預德蘇邊界談判．

## 法北煤區陷入德手

（哈瓦斯社廿七日倫敦電）政府當局宣稱．德軍進佔法國北部時．曾有多處之煤礦區已用水淹浸．及燃料貯藏所預先破壞．但仍有大宗燃料及礦產陷入德人之手云．

## 法西斯委會 定期會議

（合衆社二十六日羅馬電）法西斯最高委員會．定於七月六日舉行重要會議．此爲意國參戰後法西斯最高委員會之第二次會議．

## 里比亞邊 巡邏隊活動

（路透社廿六日開羅電）此間之軍事大本營發出一報告謂．意屬里比亞邊界之沿海地段及里比亞南邊界．仍有巡邏部隊之活動．里比亞之本土軍頗不願戰．有許多被徵調之土人．不肯穿著意國軍服．

## 德機襲英倫 擊落五架
### 地方所受損失不重 英空陸聯絡甚有力

（合衆社廿七日倫敦電）蘇格蘭東南方面有敵機發現．英倫東南方面．亦聞飛機聲．但飛度甚高．英軍發高射砲驅逐之．

（路透社廿六日倫敦電）據英空軍部報告云．昨夜德空軍來襲英倫之結果．又至少有德轟炸機五架被擊落．英空軍與陸上之部隊甚能聯絡．故作戰甚有效力．

（哈瓦斯社廿七日倫敦電）在德機空襲英倫三小時內．德機被擊下五架．死四人．傷十三人．

（合衆社廿六日倫敦電）據陸軍大臣艾登今夜發出廣播演說謂．敵空軍將於每夜繼續襲擊英倫．或將又用他種方式以進攻英倫．但吾人亦必隨時向敵國大舉反攻．吾人相信吾人之力量．可以擊敗敵國者．

（合衆社廿七日倫敦電）今晨六時有一德轟炸機隊向蘇格蘭東南部投下燃燒彈多枚．有一教堂被炸毀．英倫東北部．有商店若干家被炸燬。有德轟炸機兩架被擊落．地方無重大傷害．

## 襲擊北歐 又炸荷境

（合衆社廿六日倫敦電）據英廣播台消息．英空軍昨日大舉轟炸斯堪德納維亞半島．結果有英機四架未能回來．又英機昨日襲擊鹿特丹城．該地之飛行場中彈起火．傷害甚大．

（合衆社廿六日倫敦電）英空軍部今日宣稱．今日有英國之噴火式機九架．在法國海岸與敵機作遭遇戰．擊落敵機三架．其後與另一隊敵機遭遇．又擊毀敵機三架．

## 西西里島 亦被英炸

（路透社廿六日羅馬電）據意官方宣稱．星期日英空軍轟炸西西里島之巴勒摩港．炸斃平民廿八名．炸傷一百六十八名．

## 建議英府遷美 英表示不遷都
### 英無準備之觀察不確

（路透社二十六日華盛頓電）美上議院外交委員會主席畢特門．今日對記者發表談話謂．吾人欲阻止希特勒之攻勢．最有效之方法．係由此新世界繼續與希特勒爭鬥．而非係死守英國之最後一戰壕．英國對於國防完全無準備．此實無諱言．姑無論美國如何援助之．亦只能阻延希特勒達到其目的之時期耳．美國國會．亦將不肯贊成美國參戰者．

（合衆社廿六日倫敦電）美上議院外委會主席畢特門提議．英政府遷往加拿大．因英國之國防準備確欠缺．今據此間權威界之評論云．畢特門謂英國完全無準備．此係錯誤之觀察．英政府決在英倫繼續戰爭．以至獲得勝利爲止．英政府并無遷往他處云．

# 歐洲忽傳和平運動
## 英否認賀爾發起休戰和平

（合衆社廿七日倫敦電）此間官方否認外間所傳駐西班牙之英大使賀爾發起英德間之和平運動．其實賀爾極主張英國繼續戰爭者．

（路透社廿六日倫敦電）據此間消息．外間謠傳駐西班牙之英大使賀爾爵士曾發起休戰或和平之消息．絕不確．賀爾只係表示英國繼續戰爭之決心．

## 英人觀察希特勒提議歐普遍和平

（合衆社廿七日倫敦電）希特勒定於本星期五發表廣播演說詞．據國會中人觀察．希特勒或將提議成立歐洲普遍之和平．并將表示德國現時所獲得之勝利．已算滿足．故願與英國締結和平協定．但據此間消息靈通者之觀察．希特勒若提出和平提案．必遭英國拒絕．

（合衆社廿六日柏林電）據一證實之消息．希特勒某日曾偕參謀基太爾將軍到巴黎．又曾訪拿破侖之墓．伊扶塔及其他有歷史價值之區域．又聞此次係駕飛機來巴黎者．

## 特寫
# 從京都到大阪
## 答禮使節團東度七八記
本報特派記者周雨人

### 參拜御陵

「京都」是日本的故都．自明治遷都後．政治中心雖已由京都遷至東京．而依舊不失爲文化中心．特別是歷史上更有著重要的價值．二十九日是答禮使節團抵京都的第二天．上午九時半使節團一行赴桃山御陵參拜．桃山御陵．是明治天皇的陵寢．在日本極有歷史價值．陳專使獻奉花圈行禮後．又赴明治皇后東御陵參拜．使節團一行繼赴東本願寺．這是日本最大的寺院．十餘輛汽車直駛至山門外停止．兩旁有大谷高等女校和光華高等女校的學生百餘名．列隊歡迎．使節團進寺後．先至正殿行禮後．參觀該院消防演習．水分紅．紫．綠．各色．噴射空中．五色紛紛．宛如虹彩．入後殿由大法師大谷光暢夫婦迎接．致詞歡迎後．並由大法師夫人智子裏方女士．商陳專使獻花．宗務總長安田力亦致歡迎詞．由陳專使作答．褚副使並携帶親筆抄寫之金剛經奉贈．離東本願寺再赴岡琦武德殿參觀．由美田村範士指導的薙刀教員養成所女子十餘人．表演日本古代武術．

午後一行全體參觀島津三條工場．參觀島津．是製機工場內部非常宏大．如光鏡機均能製造．其中機製人形．尤爲生動逼眞．

### 清晨抵大阪

三十日清晨九時餘．乘車離京都．京都離大阪不過半小時的火車行程．所以抵站僅十時．抵站歡迎者有大阪府知事半井．市長坂間．商工會議所會長安宅及華僑百餘人．使節團一行分乘汽車至新大阪旅館休宿．

上午十時半．使節團派陳伯藩參贊等三人赴第四師團司令部．大阪府廳．市役所．商工會議所等處拜訪．記者團亦由張昭銘赴各報館拜訪．

十一時陳專使及林使節接見當地報館新聞記者．

午後一時赴大阪城參觀．大阪城約在三百五十年前爲豐臣秀吉所造．另有南西山．不落城．金城等名稱．元和元年．遭兵燹後重修城樓頗高雄偉．計分五層．內設館城樓旁並有國防館．離大阪城後．復赴陸軍造兵場參觀．三時赴大丸公司參觀．使節團一行即返宿舍．林使節復率領記者團參觀大阪朝日新聞及大阪每日新聞．（關於林使節出席大阪每日新聞座談會已見前報．）

### 經濟與工商

因爲大阪是經濟與工商的重鎭．所以使節團於三十一日上午九時半去參觀「大阪株式取引所」．取引所就是交易所．在那裏操縱各種價格的漲落．使節團在[illegible]廳俯視．只見樓下[illegible]頭擠擠．手掌起落．人聲[illegible]買進與賣出．人聲[illegible]．哄成一片喧囂．在這喧囂中．還有人在忙著用電話報告商情．空氣緊張萬分．當使節團光臨時．樓下全體交易者．均起立鼓掌．以表歡迎．

十時半．去鐘淵紡織川工場參觀．鐘淵是日本一個大紡織廠．出品之精良．已超越歐美物品．所以鐘淵的物品在歐美已有廣闊的市場．鐘淵當局先於招待室中致歡迎詞．並詳述該廠歷史．繼即參觀各處．

正午．大阪朝日新聞社及大阪每日新聞社．特假新大阪旅館請褚副使林使節及記者團[illegible]宴．席間由褚副使致答詞．散席後．兩社同人請林使節及記者團舉行座談會．林使節對於「中國新秩序」一題．頗多發揮．兩社同人極爲感佩．

午後．規定自由行動．

晚間．由阪神在住華僑假中央公會堂舉行歡宴．組國同胞．異地相逢．特別對於負有重大使命的使節團．格外歡欣鼓舞．同時並由樂隊．吹奏中日名曲助興．榮係中式．賓主致詞後．專使副使及三使節特離座赴主席敬酒答謝．一時掌聲雷動．中華民國萬歲之歡呼聲連綿不絕．

### 寶塚少女歌劇

六月一日．是使節團離大阪的一天．返國之期也愈過愈近了．上午一行紛紛外出．購買土產．以資紀念．午後一時半．使節團一行離開大阪．乘阪急電車去寶塚．寶塚是全國聞名的少女歌劇的出身地．在當地有著可以容納四千人的大劇場．使節團一行．行抵寶塚歌劇團．女團員均齊集門首列隊歡迎．

三時入場．全體觀衆．起立致敬．繡幕展開．台中高懸中日兩國國旗．團員五十人．一律黑衣綠裙．由名星二條宮子女士領導致詞．二條女士的中國語說得非常清楚流利．致詞畢全體三呼中華民國萬歲．繼即表演歌劇「仲夏夜之夢」．都演得相當精彩．四時半演畢．離寶塚後乘阪急電車抵神戶．遙遙望見鉢山上七十二尺圓的青天白日滿地紅國旗．又高高地升起．臨風招展．和在神戶登陸時一樣．五時四十分．赴輾訪山展望台登高．展望神戶全市．一覽無餘．屋宇櫛比．海水浩森．歷歷在目．六時抵登陸時休息的方旅館．七時出席兵庫縣神戶市．商工會議所聯合舉行之歡迎宴．（六月二日自神戶發）

## 汎美會議
在古京舉行 ．．．七月十七日．．．

（哈瓦斯社廿七日古巴京城電）美國務部宣稱．下次之汎美洲會議定七月十七日在此間開會．

（合衆社廿七日夏灣拿電）古巴國務部今日宣稱．巴拿馬會議定於七月十七日在此間舉行．

## 抵羅馬 羅國代表
．．．商意羅商約．．．

（合衆社廿六日柏林電）據官方無線電消息．羅馬尼亞之代表團已抵羅馬．與意當局商訂意羅商約．

## 土耳其允與英合作 共同防法屬敍利亞
### 土國竭力維持與隣國和平

（合衆社廿六日倫敦電）據交易電開報消息．土外長與伊勒外相會商結果．土國已允與英國合作．共同防禦法屬敍利亞及伊勒．

（路透社廿六日倫敦電）據安哥拉無線電消息．土耳其總理西丹氏宣稱．土國一面繼續軍事準備．一面仍維持其「不對敵」之態度．吾人希望土國取監視之態度．及力避免任何挑撥．則可以維持本國與鄰近各國間之和平．

# 蘇向羅提出土地要求
## 割讓比沙拉比亞及布哥溫納北部
## 羅已決定接納

（合衆社廿七日羅馬尼亞京電）羅國已決接納蘇聯之要求．將比沙拉比亞州及布哥溫納之北割讓於蘇聯．

（合衆社二十七日羅馬電）據意國官方通訊社之羅馬尼亞京消息．蘇外長莫洛托夫已照會羅馬尼亞政府．要求立即將比沙拉比亞州及布哥溫納以北之區域．割讓於蘇聯．並限今夜切實答覆．

（合衆社廿七日羅馬尼亞京電）羅王加魯爾今日召集緊急內閣會議．據聯軍方面之人事觀察．倘蘇聯實行奪回比沙拉比亞洲者．則德國必援助羅國．現在德國之軍用品．每日有大量運到羅國．本星期．有二百架德國飛機運到羅國．據當地納粹黨人稱．德國并無顧助納粹黨人．

（合衆社廿七日羅馬電）據意官方通訊社續得一消息．謂羅王加魯爾及內閣羣臣．今尚在會議中．但官方仍不肯承認蘇聯有向羅國提出土地之要求．但蘇聯之飛機頻頻飛到比沙拉比亞．及布哥溫納．可見蘇聯欲以武力作外交上之後盾．

## 蘇空陸軍 活動多時

（合衆社二十七日柏林電）據德官方通訊社消息．羅馬尼亞內閣將接納蘇聯之要求．

（合衆社二十七日羅京電）盛傳蘇聯之陸空軍已在邊界活動．此說已有多少事實證明．日前守邊界之羅軍．曾發高射砲射擊蘇聯之飛機．其後蘇當局表示道歉．謂蘇飛機之闖入羅邊境係出於誤會．

## 德代言人不表意見

（合衆社二十七日柏林電）德政府之代言人宣稱．關於蘇聯要求羅國割讓土地之問題．德國在此時尚非係表示意見之時機．猶之德國對波羅的海之任務．德國對波羅的海．並未參加意見．又據德國得接羅京之無線電消息．蘇聯所要求之土地．多係烏克蘭人所居者．包括比沙拉比亞．及布哥溫納北部．蘇政府又限羅國於今夜十時答覆．羅王現正從外交途徑謀解決此問題．

## 傳孟買外有意潛艇
# 孟買港封鎖數日
### 日外務省否認日輪被扣事

（合社二十七日東京電）據讀賣新聞消息・日外務省頃得報告謂・孟買港口已封鎖以至七月一日始開放・因近傳有意潛艇發現於孟買附近・又傳關日輪僑門答臘丸在印度之加拉芝被非法扣留・但日外務省則否認此說・

（二十七日東京電）據二十六日由孟賣日郵船枝行拍來東京總行電訊稱・印度政府於二十五日經決定孟賣港封鎖至本月底止・故該行即下令日下由亞丁向孟賣航行中之大潘丸郵船緩航・或在加拉治寄泊・兩者擇一而行云・

## 英國無意取銷
# 石礦統制計劃
### 英府甚注意於錫價之起跌

（路透社廿六日倫敦電）英國理藩部次官何爾氏・今日在衆議院宣稱・英國之石鑛統制計劃・尚無取銷之必要・國際錫業委員會現正取適當步驟・以避免統制計劃影響於需求與供應兩方之平行・政府亦甚注意於錫價之起跌云・

### 英供應部 與加拿大合作 利用屬土資源

（哈瓦斯社廿七日倫敦電）英供應部長麼利臣在下議院宣稱・英國須謁力與加拿大政府合作・盡量利用各屬土之資源・

## 英下議授權印督
# 徵集英籍人民入伍
### 規定應付英印交通中斷設施

（哈瓦斯社廿七日倫敦電）英國下議院通過一議案授權印度總督遇危急時得徵集歐洲血統之英籍人民入伍・或充當各種軍役・該議案並規定一切實施辦法・以便英印交通中斷有所應付・

（合衆社廿六日倫敦電）印度緬甸事務大臣阿馬利・今日在衆議院宣稱・印度政府將將施行強迫軍役制・俾加增加印度之戰爭力量・

## 葡邊開放
### 接納難民

（合衆社廿七日羅馬電）據羅馬無線電消息・葡萄牙政府已令邊界開放・容許難民入境・

## 胡佛預料
# 歐洲飢荒慘酷
### 比京糧食兩個月內用罄
### 胡氏請英德比利便救濟　私人慈善機關力難應付

（路透社廿六日非拉得爾非亞電）前任美總統胡佛・今日對報界記者談話稱・歐洲將發生大飢荒・其慘酷情形・恐爲歷史上所未見・倘戰爭再歷多個月・則如何養活歐洲之廣大民衆・將成爲空前之嚴重問題・例如比京將在此兩個月內・用竭糧食・除非繼續有接濟耳・余曾徵詢英德比三國政府之意見・希望其准許第三國政府及時予以救濟・因飢荒之情形・如此嚴重・實非私人慈善機關之力量所能應付之也・回憶在上項大戰時・每月需要二千五百萬金元・方足以救濟比國之糧食恐慌云・

# 宋子文
### 行抵紐約

（合衆社廿六日紐約電）宋子文今日下午二時四十五分抵紐約・受當地中國銀行職員及美財政部代表等歡迎・又有紐約偵緝兩名隨行・據宋氏談・渠來美係辦理半私人性質之銀行業務・

## 霍特廠不接英定單
# 不影響美定購飛機

（路透社二十五日華盛頓電）美國國防委員會・今日宣佈・美政府及英政府以亨利霍特廠商議定製飛機引擎談判破裂・但并不影響於美國政府將來定製之飛機及飛機引擎・其始所提議之計劃・係飛機引擎之定單分攤於英美兩國政府・此計劃未得成功・其原因係三分二之引擎撥歸於英國・亨利霍特既不肯爲英國造引擎・則其餘三份一之數・又不適合於大規模出產之方法・故美政府亦取銷原議・

△　△　△

## 英政府 釋放蘇輪

（合衆社二十六日莫斯科電）據官方宣稱・英政府已釋放蘇輪斯冷加號・

# 世界戰爭消息的組織者
天成譯

蘇芬之戰時・有一位年老的摩根在芬蘭担任通訊工作・他從前是牛津足球員和出席世運的競走家・現在的位置已由從前柏林路透社總通訊員楊格担任了・他現在歐往士托邛工作・這位老頭子的工作是這樣的繁重・所以在芬蘭和其他各地都有很多助手聽他指揮・

除了英國每日有千百萬人讀路透社的報告外・海外的讀者有多少呢・若果要把全世界的閱者列舉出來・那會太費時間・現在且把採用路透社電訊的幾個國家的報紙略舉一二罷・法人報紙用路透社電的有一百八十七家・丹麥一百四十家・芬蘭八十九家・意大利七十家・中國五十餘家・日本二十五家・印度緬甸和錫蘭共五十家・波蘭從前有八十九家・現在當然已停止採用了・甚至寂寞的連拿島也有路透社的消息供給・

路透社每日廿四小時都有新聞發出・由於政府郵政局的偉大的合作・路透社得用無線電直接向世界報告消息・發電工程司坐在路透社的辦公廳裏通電線直接通入電報發送印刷・哈爾機是一種電傳印刷機・這機能够把不清晰的聲音傳譯出來・在歐洲的報館裏印刷・

除此之外・還有一種有秩序的模斯電碼通訊・全世界各處都可以接收・舉例來說・譬如張伯倫正在國會發表重要的演說・在他未坐下之前・他的演說辭已有四分之三可以坐上海或其他各地排印出來了・他的演辭逐段的用電話報告總社・然後再用無線電發出來・一分鐘後全世界各國都知道了・

戰爭消息尙有一方面來源可以得到的・那就是在國內某地特別指定一處地方・靜聽外國的無線電廣播・一種有訓練的職員・多數能說五國語言・而且是速記專家・每日廿四小時輪流靜聽世界各地的空中廣播・

源源不絕的消息便由他們傳來倫敦了・中立國時常在廣播裏面加入強有力的宣傳・但這是會被刪除的・在空中收到驚人的謠言・必須由當地的人證實・再打電報往倫敦・然後才發表的・

與路透社相對的・便是英國無線電廣播公司・他設有收音機和廣播電台・每天用十九國語言廣播・它因爲受政府管理・雖力持不偏不倚的態度・但他的公正是顯然地值得懷疑的・它的廣播用葡萄牙・塞爾維亞・德國・希臘・羅馬尼亞・阿拉伯・匈牙利・土耳其・西班牙・法國・阿富汗・意大利・捷克・保加利亞・荷蘭・各國的語言・一定是很有效果的・這種業務自從一九三八年第一次用阿拉伯語廣播以來・便靜中很迅速地建設起來了・我們若果說路透社是戰爭的眼睛・英國無線電廣播公司便是戰爭的口和耳了・

每日廿四小時內・大概最少有五十張新聞公報發出・

英國無線電廣播公司設有強力的收音機・他們的收音專家在每日廿四小時內輪流工作・他們要用心靜聽・無論天氣怎樣惡劣・他們要設法把每一句重要的消息報告出來・他們每日要靜聽一百五十張新聞公報・用十五國方言發出・這種公報像重要的演說辭一樣・是要用速記紀錄・以便互相更正・每日用電話或電傳印刷機發出的新聞約有二十五萬字・每日有三萬字的新聞提要送往政府各機關・這種新聞提要在上午八時送往各報館・德國的廣播結果在十一時半發出・其他各國的則在下午三時發出・

很多人曾經請求充當英國無線電廣播公司的收音員・但很少人得被選錄・全世界各地都有來信報告英國無線電公司廣播的效果・收音員聽見新聞再被廣播・便能够知道我們的外國公報是怎樣收效了・我們只要觀察英國無線電廣播公司會接到波蘭三千五百宗的請求・替他們調查二萬五千名在戰爭開始時失蹤的親屬・便可以知道外國廣播的聽衆是怎樣多了・

這就是戰爭消息傳來英國的經過情形・它就是這樣的再次傳往外國・說到它的效果如何・我們只要覆述郭培爾的憤怒・便足以證明路透社對全世界的報告是很公正的・德國的無綫電台無一日不向路透社攻擊・他們的繼續而無效的努力不過是讀責路透社消息之正確而已・同樣的・郭培爾等亦向英國無綫電廣播公司肆意攻擊・

我現在只引一段漢堡無綫電台的廣播・以作本文之結束・我們試看英倫收音員一到漢堡的廣播說・「英國公共場所之言語自由只限於在閉門時間之前」・便可知他們的批評是怎樣不切實際了・（續完）

## 專載
# 曾案律師辯護詞
陳訓炯譯述　（一）

曾仲鳴先生以致力和平運動被刺河內・愛國志士同聲悲悼・相知親友尤深慟念・近者法國當局已將兇犯改處無期苦工・河內名律師郎白爾氏曾當庭致詞辯護・詞中於犯人罪證指摘無遺・於先生生平及和平運動闡述亦詳・全文長萬餘言・動人之處頗多・誠不特爲和平運動之重要文獻・且或足資法官・律師及刑事學者之參考云爾・　譯者識

諸位先生：

仲鳴夫人爲其亡夫死事・再度茹痛蒞臨・茲應以當夜目不忍睹之慘案・重爲盡情伸訴：

去年三月二十夜二時・暴徒四人各携槍械二枝以上・突入哥倫路念七號寓所・意圖行刺汪精衛先生。初至樓下開槍亂射・繼登二樓・復自破扉向其所睹室中之男女連連射擊。

方屠殺也・曾仲鳴先生聞槍聲轢轢・挺身出視・惟恐汪先生遭及也・一至樓前便身受數傷・既退入臥室・曾夫人同姪女朱女士扶救登床・急將房門緊閉・刺客多人乃排闥追襲・還指向帘帷上奄奄垂絕之被害人掃射不已。時夫人在側亦已傷仆・聞其夫人言『吾休矣』・猶以語慰曰『吾隨汝』・語際門前兇犯仍繼續掃射・直至曾先生負創奮力離床・兇徒猶未釋手。據某犯供・「余爲最後發彈者・當時余曾詢問同伴之第四人・得知彼輩『室中人』皆已致死・余纔在房內又發二彈而去・可見發彈之多矣」。

……今日翻閱卷宗・不禁進念舊案之兇名。血泊也・野蠻也・讎恨之深也・彼此初無二致・而本案兇犯更同是蘇維埃之儈子手・同是假借政治思想而作惡・然而古今史乘對此血跡斑斑之一頁・絕不輕易寬恕：

行兇畢　犯人相率逃去・去時預防破獲・且棄槍於地・乃第一次法庭辯論時・對造律師猶以若輩佇立待捕爲言・誠屬不確之至・實則若輩本欲脫逃・而今日諸君審訊之人犯・便是事後潛伏寓所附近曠野而獲逃遁者・至其他三人・據苦力所稱・亦曾力疾奔逃・就中二名更乘其自備之洋車而去。按車夫供曰・「余聞警士鳴笛追趕・本欲停車不行・奈乘客賜予以足・厲聲迫予前進」・益見彼輩當時皆已力圖脫逃法網・即王乃達一名幾亦逃脫成功。

一九三九年七月十四日・該犯却在上海法租界被捕・先是日警一員正在追擒・華警聞聲趕至・乃協同日警押送貝當路捕房・據同年七月十日第二〇一一號報告・該日警聲稱被捕之人（黃如喬）曾在河內主持行刺汪先生親信秘書曾仲鳴氏之殺案・又據上海蘇方警官報告・該犯因此殺案曾得款萬五千元・

諸君可見今日鞠訊之人爲何如人・乃一受人收買之兇犯也。

該犯又名黃如喬・被捕後曾就其職業及在滬住址一一供述。但此類供詞當經覆核認爲不確。嗣在其衣箱內又搜出皮夾一隻・內存照片一張・於去年二月十三日攝於河內中國領事館並附底片紙。

迨七月十八日法租界捕房警官再度鞫訊・該犯乃自承最初之供詞出於假造・且稱本人係名黃如喬又名王乃達・與孫雅東家屬友好・去年一月十七日到達河內後・即赴中國總領館探聽孫某消息・始知此人尚未到達。本人在等候中・係住領館附近之余樂醒家。孫雅東則於三月初抵越。其時渠即以消滅汪精衛之計劃相告・並請參加實行・但遭本人拒絕。直至慘案發生之翌日・始知夜中汪精衛寓所有暗殺之事。是日・余樂醒乃與王同居・乃告王曰破壞矣・事已發生・並立予百元使之離越。遂於三月三十日乘太古輪赴海防。

依據上述供詞・上海警察當局乃將王乃達解往越南・

既至河內・警官霍芝於今年一月十一日又行鞫訊・霍氏且通知該犯儘可不作任何供述・而王却完全供認并將本案始末盡情披露・由是警察廳即將該犯移送於預審判官。一月十二日又經一度審訊・該犯又爲同樣供詞・且其同樣精確。嗣後該法官出孫雅東與之相見・孫亦正式承認相識・再使楊威和及袁伯勳二人出・二人則表示與王未曾一面・但謂當時黑夜之中・第四共犯之面目・未能辨別清楚・據袁伯勳供：法官所指之第四共犯・余實向不相識・楊威和供：是夜夜深使余不能明辨同伴第四共犯之面目。

如上所供・可見袁楊二人在殺案發生以前未嘗與王乃達會見・而一人之爲孫雅東僱用・亦只爲實施犯罪而已。

吾人或以爲楊袁之人因未知王乃達已否供承・故佯作不相識狀・以免牽連及之・然事實並不若是・楊袁二人雖表示不識・而王之至友孫雅東已當衆承認其爲舊交・再依王之供承・證以孫之陳述・可知王爲本案之要犯矣。

該犯曾向警官霍芝供承：『設計及主持此次殺案者是我。』又向預審法官述曰：「當初約定孫雅東担任守望工作・楊袁二人負責於寓所內有人出聲時爲我抵禦・我則專對汪精衛射擊。」此項供詞業經孫雅東證實・其言有曰：「他是我們的領袖・他是最初立意殺害汪精衛的人」。

去年九月廿五日・以上三犯到庭受訊・其辯護人仍極力主張若輩三人係處次要地位・蓋欲以設計及主要實施之罪推於昔日在逃之第四兇犯身上。今檢閱舊時報章・該律師辯護詞全文猶在・茲摘錄一段如次：……『預謀者・換言之・便是沉著預備・必須是自由・有自由之精神而後可・若輩被告並非自由・因其時受一種最優美・最高貴・最尊嚴之情慾激動・此情慾即愛國熱情也……另有第四人犯一名係與袁伯勳同來・此犯姓張・沉著果敢・在河內時身爲首領・乃於行刺之夜指揮諸人各予槍械・由自己統率而進……』

繼言『刺殺曾仲鳴及傷害曾夫人之彈非爲以上被告所發・乃出自該首領之手・是屬明確之事……』

諸位先生・被告律師當庭所指爲主犯之人因當日逃亡在外・故雖以罪加之無害・但今日此人已被捕自承・縱使百般巧辯・試問爲被告辯護之人將何以爲之計・在關切王乃達命運之人・本律師深信其亦以此爲問也。

經過三星期・預審法官再度鞫訊（是二月一日事）・王乃達對其以前供詞又予證實・并就將其罪行補充語：『此次行刺由余一人計劃』。語時・王之律師向之提出問題一項・吾人未知其詳・但聞該犯答曰：『余所被控告之罪・余實有參與』。此項問題可想而見。

此次審問之中・該犯復二度自承不諱・但於法官詰問是否曾在香港與孫雅東接洽犯罪時・該犯突然翻供・盡棄前辭・其於簽覆法官之頃・乃故作推諉曰：『余願以眞言奉告・去年三月二十日夜河內之血案・余實未嘗參與・倘余爲該案之兇犯・便在中國境內當已被追究施刑』。自是時起・王乃達推翻前言・無埋狡賴・甚至妄稱其足跡未踏河內・更顯見愚笨之至・蓋不知所過之地・行遣迹甚易追尋・因此經其律師質問之後・該犯急自改言・『去年曾一度至河內』・以符其最初之供詞所謂去年一月至三月間在河內寄寓余樂醒家之語也。

爲解說以前之供詞起見・該犯力言前此承供因畏懼人逮捕而致・意謂一日被人判爲無罪遣送回華・或可再被日人捕也。此種解釋實最不近情理・緣在滬之日・所稱日人逮捕之危險尙較切近・而該犯初未吐實・今在越境無論任何情形・吾人絕不至以軍艦送之赴日・該犯却已再三直承。晨間辯論時審判長之嚴正駁斥・正合此意・其實・以任何稍具理性之人觀之・該犯以前已作供詞何嘗不可據。

供詞中果有一字一語不是被告本人由衷之言・或本人之思想未經明確表示・則供承之不足爲據・猶可說也・然此處無是事・殊不可同日而語・因該犯在滬之日・已就其犯罪之前後之情節・及來越情形・半部吐實・逾六月・面對警官霍芝又爲一次長者而且確之陳述・每語均能盡道犯罪之構成分子・且前後相距六月・該犯甚有充分之思索時間・故凡其所述已定視爲供承之據。厥後一月十二日面對預審法官・又是同樣精確之詞・直至二月一日經法官提出某種奇異之問題後・始突發生變化・該犯欲自完其說・乃謂只爲避免日人之逮捕・而情願供承罪行・是言之不能成理也。

如上所說・可見該犯在警察廳及審判廳之前後供詞已經過考慮・經過再三重覆。

又在該供詞本身即有線索可尋・察其所含之精確性・已得犯罪眞實之證據・吾人除根據事實以外・已不容另作幻想。毋需別求瞭解。當初三犯所述若輩犯罪之詳情・已足構成本案卷宗之第一部・此種詳情・惟有兇犯本身可得而知・即大部新聞報紙亦未由登載・而吾人于王乃達供詞中・却可一一追尋。

再觀犯罪之前後情節・本案卷宗之第一部所載（係當初三犯所述）與王乃達當初所述正相符合。因之。在若輩過去之供詞上可得一種準數學式之鐵證。茲略舉數端於后・請諸君予以判斷。

王乃達自承於三月二十日・傍近夜半。在哥倫路寓所門前與其他三華人相遇・時因路上人多・乃約定早晨二時行事。又據車夫三名所稱彼輩係於夜間十時運送孫雅東及楊袁二人至於天維之地・午夜又送往哥倫路及卡洛路之十字街口・於是停車片刻・又長驅進城・直至晨一時三十分始再返哥倫路附近・逾半小時而槍聲作矣。

接體育版

# 阿喬隊訪澳
### 擇期七七紀念日啓程
### 九龍總會諮函澳協會
胡根

阿喬小型球隊・即原日參加戲院職工鼎義賽之進德會變相・乃中華書局香港分廠之遞籍職員所組織・如南華會之羅斗文・東方會之許竟成・吳祺祥等戰將・均出自該會・每戰必有驚人球藝演出・且均能引動球迷・查自中華書局復工後・業務大忙・諸健兒無暇作球賽・聲譽乃漸不甚聞於球國・茲者諸健兒亦感髀肉復生・擬乘七月七日例假大好時光・赴澳旅行・並欲乘時邀約澳門球隊・作切磋球藝比賽・而聯絡感情・昨已函請九龍總會秘書梁夢常氏代爲接洽・梁氏亦以事關體育・義不容辭・況九龍總會宗旨在提倡體育・素主公開責任・應爲社團服務・無分畛域・一視同仁・在情在理・份所應爾・准函後・即轉諮澳門小型足球協會查照辦理・想三兩日間・定有好音回報・濠江球迷・又多一番賞鑑遞籍健兒技術之眼福也・茲將阿喬隊擬定訪澳陣容・探錄於后

黃禎和　沈金法　汪祺　胡炳泉　符質彬　徐步雲　姜來順　謝桂銓　於洽興　曹福生　楊桂生　蔡正義

## 小型球友誼賽
### 香港區

△大中華小型球隊成人組・定明日（星期六）下午四時正・與鷓鴣銀牌冠軍隊同義體育會作友誼賽于工務局球場・閱兩方有不少健將上陣・屆時必有精彩演出・大中華應戰陣勢列下・

蕭日華　袁耀林　梁炳坤　俞振岳　麥偉麟　何洪光　區士謨　李殿祺　關志祥

△漢英漢小型足球隊・昨天露色相於海軍球場・對壘者爲勁旅大中華隊・雙方好手上陣・慕名往觀者甚衆・兩隊戰來各有千秋・漢英由曾仲雲統領三軍・旗開得勝・時屆五時・法官梁棣芳下令交戰・漢英隊新將曾桂全・身手不凡・惜三鋒未見合拍・屢失良機・大中華隊實力雄厚・如梁炳坤・袁耀林・何浩基・李殿祺等・掃數上陣・奈亦球運不濟・上半場漢英曾仲雲偷渡敵防・建功・中華隊見失一關・全軍進攻・漢英隊滿城風雨・久攻之下・必有所失・大中華由何洛基奪回一城・一比一完上半場・下半場大中華負一九碼球・由曾仲雲當劊子手・漢英隊以二比一勝・漢英漢陣容列下・

盧金成　曾仲雲　曾桂金　劉榮光　王廣成　陳達　麥陽輝

△漢英英中童組小型足球隊・今（星期五）日下午五時半・承友志中童隊之約・作友誼賽於修頓園・漢英英陣容列下・

楊秀鵬　李蔭庭　王廣成　關文光　夏桂榮　關文興　李洪祺

△菓榮青年社・乃由菓榮行中人組織而成・迄今已有數載・以往多注重於體育・及小型足球運動・故球藝頗有可觀・最近並以長勝紀錄・榮獲白蘿仙杯賽會決賽權・加以該社職員辦事努力・社務與日俱增・更因該社各球員均能守體育精神・故球藝日臻上進・菓榮球隊・每一出戰・則羣趨往觀以一睹爲快・更時以經濟援助・故該社一切進行・極爲順利・今該社爲練習球術起見・故特約震寰隊于今日（即星期五）下午五時・在香港大古球場・作初度友誼比賽・茲將出場球員人名列下・

（生力軍）李錦華・馮國垣・梁錦華・

△大華小型足球隊・爲切磋球藝起見・特約羣星隊於今日下午五時半・在海軍球場・舉行友誼賽・大華隊出場人馬如后・

鄧耀華　麥平　何滿棠　朱勁聯　梁炳新　黎其廣　胡超宗　何應芬　馮北贊　盧顯光　葉富漢　徐英漢　鄧鑑洪　黎耀明　朱漢興　梁石生　黃明光　陳彪　黃鏡棠

### 九龍區

△週末九龍半島球場・將有兩場精彩之小型球賽舉行・下午四時・先由九龍區後備消防隊迎戰後備警察・雙方人材鼎盛・戰情必異常緊張・下午五時半・繼由宿將組織之新士團與記者隊對抗・新士團出戰以來・未嘗一敗・前雖會以一球之差負于南利・惟當日中途遇雨・實未賽足時間之故・仍未能謂之敗陣也・今日與老爺兵相遇・必有一番劇爭・茲先將新士團陣容列下・

黃瑞和　黎士釗　黎志強　梁玉堂　張官生　何家強　[illegible]　「後備」陳錦培

△九龍小型足球總會委員隊・承天南體育會明星隊之約・于今日下午五時半・作友誼賽于天南球場・雙方實力相等・戰來必大有可觀・雙方陣容列下・

△委員隊　梁夢常　李子飛　雷少明　楊榮　馮文傑　吳德榮　冼耀明　文子祺　吳福康

△明星隊　馮應湘　楊工良　馮志剛　文壽祺　馮峯　周巨華　檸檬

△天南體育會小童小型球隊・定今日下午四時半・與培青學校全校選手隊作友誼賽于天南球場・陣容列下

尹喜發　馮佳柱　宋偉強　蔡滿棠　邱澤良　何甲明　張志威　馬光行　阮競　梁渭泉

## 代郵

友志小童隊隊長　貴隊欲與敝隊小童組作友誼賽一事・敝隊派隊到場領教・惟球場問題・請貴隊代借・如有特別事故・不暇到場・希于南華日報示之・李炳祺覆・

震寰隊　本社球隊・當依時派員出席與賽・幸勿訝[illegible]・此復・菓榮隊啓・

鑑波宗兄鑒・星華兄抵港・故弟來澳之行・可取消矣・諸事已面託星華兄回澳轉達・屆期務請即辦速覆爲盼・

梁夢常謹啓

# 南華游藝部動態
### 粵語與國語戲劇班開始報名
### 第七期民衆歌詠班同時舉辦

南華體育會游藝部・最近將戲劇股重新整頓・開始招收學員・而第七期民衆歌詠班・亦定期開始・茲將各情分誌如下・

○戲劇班招收股員○

查該會游藝部戲劇股・經將內部組織整頓・分粵語與國語兩組・由冼鋒負責領導・已於本月十五晚・在該會禮堂舉行第一次小公演・茲再定於七月六日晚下午七時卅分・在加山會場舉行第二次公演・是日演出計有「到明天」・「吼聲」・「父歸」・「從民」・前三幕用粵語演出・後者用國語演出・現已開始招收粵語國語男女股員・定本月卅日截止・

○歌詠班定期開始○

該會游藝部第六期民衆歌詠班・業已開始多日・該部以是期歌詠班候補班員爲數甚多・爲使各人均有參加機會起見・特同時舉辦第七期民衆歌詠班・除將第六期之候補班員改編爲第七期正式班員外・並於日昨開始報名・凡該會會友或外界・均可報名參加・額滿即告止截・定三個月爲一期・每逢星期日晚七時半至九時爲練習時間・現定本月卅晚開班云・

## 華人游泳會
# 會務近訊

華人游泳會・定于本星期六晚七時半・請象棋名手鄭宗彥與梁業勳作友誼比賽・查兩氏均爲時下能手・曾與名冠全國之董文淵氏對手數局・亦不相上下・今兩雄相遇・屆時必有精彩表演也・又該會定于本月廿九晚（星期六）八時至九時之時間・請義務醫生羅承甫西醫在場爲會友義務注射防疫針・凡屬會友・可依時到會注射・又該會第二次水藝獎品・乃由張文洞報効云・

## 南華游泳會
# 拯溺班月底開始訓練

南華游泳會・對于訓練游泳人才・不遺餘力・尤以拯溺訓練班爲最重要・現目參加訓練者・已達卅餘人・由尹國貞担任義務拯溺教授・各會員如欲訓練・可臨時報名參加・本月卅日即開始試練・以後由七月份起・定每星期二六晚七時至八時・爲訓練時間云・

今日潮汐
退　上午九時卅四分　下午九時二十分
漲　上午四時零四分　下午一時五十五分

明日潮汐
退　上午十一時十五分　下午十時十一分
漲　上午四時三十九分　下午三時十八分

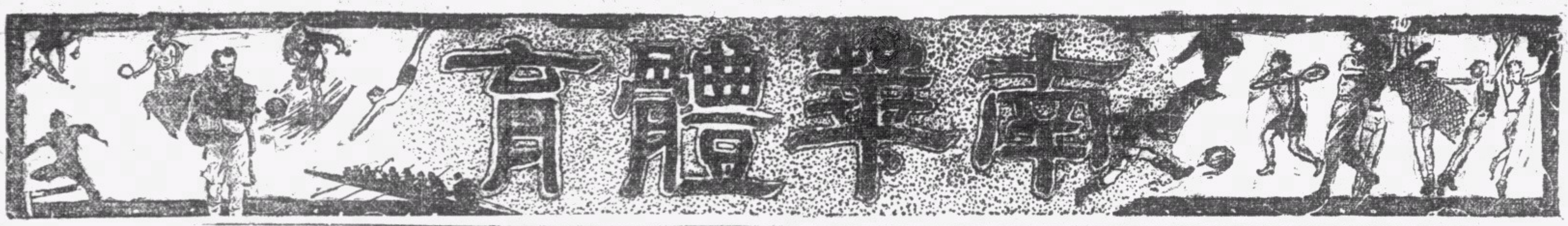


## 昨日九龍高級學籃 光華勝鈴智
### 連戰三天今日鈴智又對香島 光華對九龍一戰雙方請改期
飛而生

昨日高級學界籃球賽．照補賽表本有兩場舉行．惟第一場光華與鈴智比賽完畢後．應輪至英華思思對抗．惟英華僅得錢廣一人到場．聲稱該校尚未後得通告書．球員全未作預備．故不能到場比賽．該學生幹事石振達調查後．果屬事實．而當場時間已過．球證談鶴年照例宣佈英華缺場．作棄權論．聞此事將[illegible]比賽之希望．故今日刊登之成績表．亦暫作兩隊未賽論．

光華與鈴智昨日之戰．實無異兩隊爭奪威脅九龍之此寶權．是役既屬如是之重要．故在傍觀者俱以爲雙方必用最精銳之人物上陣矣．不謂光華正選曾耀俊．開賽時竟爲事阻．未見其蹤跡．故迫得以後備之勞碧華補充．實力因是而大受影響．反視鈴智諸將．士飽馬騰．大有破釜沉舟之勢．在此一漲一縮之形勢下．果見鈴智球運亨通．成績嘗有十九比八之鉅大比數領前．衆料是役鈴智必操左劵也．不謂上半時鈴智仍以二十比十五佔先．乃下半時戰至約十五分鐘左右．鈴智竟如突遭煞星降臨．光華之曾耀俊及時趕到．加入戎行．時鈴智仍以廿六比十五領前．不謂光華陣容經此一變後．立刻與鈴智以迎頭痛擊．漸見光明．鈴智續分爲光華趕過後．各將遂散漫無方．故終不免先勝而後敗．殊可惜也．

細考兩軍人物．光華平日以偷籃善長之許啓活．竟遭鈴智之陳容生嚴密監視．不能再施伎技．各將在曾耀俊未到場時．有一籌莫展之歎．及曾耀俊加入戰團後．全隊頓呈生氣．諺云．牽一髮而動全身．至此而余益信．鈴智則以楊毓莊．陳偉生．陳容生及阮振邦等演出最佳．上半時．鈴智如得神助．平日投籃未見準確之陳偉生．昨日竟有超水準之演出．無論遠擲近投．無不中的．此亦大勝之一因也．阮振邦扶病登場．演出如昔．殊屬難得．茲將戰情錄下．

開賽後．鈴智達吉首先犯規．光華潘永忠罰中後．臨見許啓活又建一功．三比零光華佔先．鈴智不甘落後．旋見楊毓莊阮振邦．立刻各回射一記．反以四比三佔先．統莊旋告犯規．光華永忠罰中後．朗見鈴智聲威大振．一帆風順．連中四記．中二比四．鈴智佔先．至此光華急起直追．方稍有還攻之力．啓活建一功後．鈴智復連下三城．更罰進一球．十九比六．其後光華諸將連射帶罰追回九分之多．十九比十五．光華續分已從後追上．至是鈴智更得一罰球之便．多取一分．成二十對十五之比數．而後退休．

下半時開始．鈴智一輪急攻．連得七分．廿七比十五．此時光華有曾耀俊趕到加入．嚴守後方．方稍見抬頭．前鋒因後顧無憂．大舉進攻．卽見一連取得六分．廿七比廿一．成績漸告接近．此時鈴智毓莊射中一球後．光華頓見反弱爲強．連罰帶射．共取得十一分．反以卅二比廿九領前．時則鈴智已呈散漫之態．稍加抵抗．取回三分後．不旋踵又被光華搶回三分．卅五比卅二．鈴智見大勢已去．遂無心戀戰．完場號鳴．光華卒以卅五比卅二．反敗爲勝．兩方績分列下．

| △光華 | 射 | 罰 | 犯 | 分 |
|---|---|---|---|---|
| 七許啓活 | 六 | 一 | 〇 | 十三 |
| 八黎連澤 | 五 | 〇 | 二 | 十 |
| 五莫啓流 | 三 | 一 | 一 | 七 |
| 十潘永忠 | 〇 | 三 | 三 | 三 |
| 九勞碧華 | 一 | 〇 | 〇 | 二 |
| 〇曾耀俊 | 〇 | 〇 | 二 | 〇 |
| 總計 | 十五 | 五 | 八 | 卅五 |

| △鈴智 | 射 | 罰 | 犯 | 分 |
|---|---|---|---|---|
| 九陳偉生 | 四 | 三 | 二 | 十一 |
| 五楊毓莊 | 五 | 〇 | 二 | 十 |
| 七陳容生 | 二 | 一 | 二 | 五 |
| 二阮振邦 | 二 | 〇 | 〇 | 四 |
| 一鮑達吉 | 一 | 〇 | 二 | 二 |
| 四陳業生 | 〇 | 〇 | 〇 | 〇 |
| 六蔡元根 | 〇 | 〇 | 〇 | 〇 |
| 總計 | 十四 | 四 | 八 | 卅二 |

今日下午．青支會球場僅得一場高級學界籃球補賽舉行．下午四時．光華對九龍之一戰．雙方隊長同意改期．故今日四時．五時．青支會籃球場無戰事．五時．由香島對抗鈴智．論理鈴智必能操左劵．惟是昨前兩日鈴智已經接連遭兩番惡戰．今日繼續出師．對氣力方面．必有虧損．故今日或爲香島所乘．亦未可料．雙方名單列下．

（鈴智）隊長陳偉生．隊員阮振邦．鮑達吉．陳容生．陳業生．楊毓莊．蔡亢根．李卓文．劉連周．馬瑞球．

（香島）隊長李昭允．隊員張永河．陳正．洪晉寶．陳駿良．袁鴻章．趙務正．廖慶祥．馬德堯．黃傑志．

### 各校成績表

| 校名 | 賽 | 勝 | 負 | 分 |
|---|---|---|---|---|
| 九龍 | 六 | 六 | 〇 | 十二 |
| 光華 | 七 | 六 | 一 | 十二 |
| 拔萃 | 七 | 五 | 二 | 十 |
| 鈴智 | 六 | 四 | 二 | 八 |
| 南華 | 七 | 四 | 三 | 八 |
| 香島 | 七 | 三 | 四 | 六 |
| 美爾頓 | 六 | 二 | 四 | 四 |
| 思思 | 六 | 二 | 四 | 四 |
| 英華 | 八 | 一 | 七 | 二 |
| 復旦 | 六 | 〇 | 六 | 〇 |

## 學界排球 高級錦標決賽期
### 下月初卽可定舉賽時間
草上飛

學界排球賽經多時之接觸．已屆最後階段．查小童初級兩組．均已賽竣結束．祇冠軍一席．已屬諸皇仁．祇有高級一場冠軍爭奪戰．猶未舉賽．計此賽由保羅對抗國民．查兩隊均屬本屆勁旅．出戰以還．五戰五勝．成績並冠同儕．冠軍誰屬．頗成問題．保羅則多爲少壯派．戰鬥力强悍異常．國民則多爲舊日宿將．經驗似勝保羅一籌．將來盟主寶座．誰能穩得．須俟再決雌雄．方能確定誰屬．至決賽日期．本可于短時間繼續舉行．但各校刻因在暑假考試期內．各球員正忙于工課．故決賽日期．亦因此延擱．約予下月一日各校試期告竣後．決賽日期當可決定云．

## 體育教材 棒球裁判應取之法門
球場舊侶

（一續）威路臣鄭時的錯誤．是錯在忘記了港啤已有二人的被擺在前．再被李安納猛在衝回的舉動所刺激．陡然失了他自己的持重力．竟先注意於李安納偷壘的舉動．先判定李安納是安抵本壘．而後再判鄭彪所發的是好球．於是立引起中華的提揭．以爲如是則李安納的安抵本壘．不能作得分算．而港啤方面遂得以裁判先判定李安納已安回本壘爲詞．而提出上訴．這種糾紛．却是完全由於裁判員的失職而起．不過在紛亂中心竟陡受影響而有錯誤．這是人之常情．照情理是可恕的．但．如果威路臣是素有訓練的裁判．便自然不會忘記了當時港啤已先有兩人被擺．而同時鄭彪也曾先發出兩個好球的一回事．而有需於向紀錄員詢問．如果他沒有忘記事實的弊病．便能照場規先判夏高理被投殺．而不須理及李安納的安全回壘與否．因爲第三人已被擺．攻擊組是再不能得分的．如是便可以免却糾紛了．

由於此一點。我們已明白裁判員是難免有錯誤的．不過．如此的錯誤．本來是合格裁判員永不會有的事．所被傍觀者認爲錯誤的．多數爲傍觀者的誤會而非裁判員眞有錯誤．下列的圖片和解釋．已可證明遠在看台上觀賽的人們的觀察．是還不如裁判所見的淸楚．而易起誤會．故傍觀者的自以爲是地向裁判叫囂的舉動．實在是要不得的事．這不獨必不能令裁判員變更他的意志．而且會徒亂了他的心情．或者由此眞會弄出點錯誤致令影響了那叫囂者所愛護的一方的進展．也不一定．

（圖一）

下面的圖片．是外國雜誌上．爲證明傍觀者的觀察．必不及裁判員的明瞭．故把幾個似是而非的鏡頭．分兩邊映了快鏡．印了出來．作爲向觀衆勸戒勿作無謂的叫囂的有力宣傳．現在我把這幾張難得的圖片翻印出來．也是這個意思．

「圖一」是圖中人走第一壘時的大看台中人所見的情形．在這一幕中．如果照圖一的情形看來．豈不甚似在走壘者未達壘前．守壘者已接球在手．而右脚却是踏在壘邊的嗎．倘若情形眞果如此．豈不是走壘者應判出局才合嗎．但．在此種情形之下．看壘的裁判員．是會判走壘者安然得壘的．這又是什麼原故嗎．這點你如果冉看第二圖．便自然明白了「圖二」是看壘裁判所見的實在情形．而非在走壘者右方的看台上人所能明察的．在這一個鏡頭中．你如果細心看圖．你便可見守壘者的右足雖然未嘗離壘．呢在他裁球時．却竟被球脫手而墜於地上．因爲這一失手．到他再將球檢起時．走壘的却早已先他把球重行檢起之時而上壘了．因此．看壘裁判．判定走壘者安然上壘．是十足公道的事．的看台上人因看來不若他明[illegible]．當然會有思疑到看壘員那時偏帮攻擊組．而冤枉地向他作不堪入耳的「委曲的．（待續）」

（圖二）

## 東方勝華巫聯隊
### 星洲援英足球義賽
### 票價提高觀衆較前三次爲少 球欠精彩客軍以四比一居上

香港東方足球隊與星架坡華巫聯隊．於十二日下午五時一刻．假安順律賓地典舉行足球援英義賽．將收入券資．作爲贊助戰時基金．査是日迷民蒞場參觀者約達四千人左右．仍以黃帝子孫佔極大多數．碧眼朋友．不過數十人耳．我駐星高總領夫婦．依然聯袂蒞場觀戰．

### 東方出場人物與前大同小異

查東方隊當日出戰人物．祇有中鋒改由李德祺出而應戰外．餘無何變更．至華巫隊則陣容未整．中鋒一職．來泉因日前戰東方時受傷．尙未痊愈．故當日弗能出場．而以智祥代其職．智祥原爲右輔能手．改任中鋒較諸來泉似尙差一籌．此外如友齡．順山諸將．均未獲選．竊謂斯乃華巫隊之損失．其時觀衆人數較諸東方隊在星首二三戰時少得多．而雙方接戰．亦無往日之精彩．此中原因．固由於票價之提高．（昨爆價分二元及四角兩種．而東方在星亦經接戰三次．其第二次接戰星聯時．與當日之戰華巫隊．多知主軍方面人物．必無大變動．蓋除警察衛勃一人外．餘必大同小異也．

此戰在上半局時．變方戰勢．頗難判其勝負．惟下半局．東方戰勢則大有轉機．且主軍阿斯拉在臨上半場休息時受傷離場．下半場未能再踏上征程．故主軍此時祇能以十人應戰．是亦主軍遭敗之原因也．該戰總成績爲四比一．東方奏凱旋之歌．今將是戰雙方出場人物及角逐情形．爲述之如次．

東方隊
李義臣
劉顯漢　羅偉權
吳祺祥　許竟成
謝錦洪
侯澄滔　曹秋亭　李德祺　張金海　鍾勇森

華巫隊
柏棠
拉晏　春來
厚坤　夏里
阿斯拉
野耶　馬倫　智祥　踏邑　福成

### 主軍先開紀錄 繼之連貫四球

接戰以後．但見此來彼往．頗持均衡之勢．戰及十分鐘時．客軍受罰十二碼自由球．智祥一蹴而功成．爾客軍數次揮師問鼎．金海叩關．被柏棠擊退．至廿五分鐘時．客軍澄滔奪回一球．失地於焉收復．乃至離上半場最後一分鐘．客軍揮師再迫球下．柏棠見勢危急．御駕親征．城門空虛．金海攻而未遂．德祺繼之大功告成．上半場成績爲二比一．客軍首佔上風．略事休息．干戈再啓．客軍會遭兩番之猛攻．然難關均獲安渡．戰至十一分鐘時．客軍李德祺以迅雷不及掩耳手段．在距城三十餘武遠處．力襲一球．果然中的．觀衆多拍掌．而鞭爆聲亦於是響起．後主軍馬倫．亦會一次攻球射中敵城門柱．反射而出．此球不入．乃客軍之幸運也．不料至最後一分鐘許竟成再從一個秋波．奠定天下．計全場總成績卽爲四比一．東方勝利．

按此稿係與記檳城之戰一文．同於廿五日接到．故先將東方戰檳城聯隊登出．而後及此．近日航空郵寄多阻碍．東方消息遂致遲遲乃能登出．殊憾事也．

## 中華體育協進會 各部副主任將於日內遴選
### 黃維他因公務呈辭司庫職

中華體育協進會．業于日前召開同人大會．卽席選出正副會長及各部主任．至交代日期．各部主任．當可於日內接收．關于各部副主任．現仍未選出．大約過十日後．再開委員會時．卽可選定．至本屆司庫一席．已選定由光華體育會代表黃維他接充．但昨據黃氏稱．本人因公務煩冗．無暇兼顧，決意呈函告辭，該函今日當可致達協會云．

## 游藝體育兩部各組長
### 任客聯會聘定

任客聯會理事會第十三次會議．日前舉行於香港辦事處．出席者廖炳泉．劉瀛光．葉漢庭劉軍凱．吳昌明．謝曉峯．黃秩芬．吳陵．李寶焜．唐國强．陳慶祥．列席者有張亦延．陳錦奎．溫恭良．余爾志．劉瀛光．紀錄張亦延．（甲）報告事項．（一）宣讀上期會議錄．（二）宣讀來往文件．（三）總務部劉瀛光報告會務近況．關於學務部副部長馮渺雲女士因公私事繁．辭去本兼各職．經已照准．而外間曾問及林志芬女士是否本會職員．查林女士並非本會職員．第三校已開課．經費概由廖會長負担．不費本會分毫，第二，四，五，六，等校報名者極衆．將來同時開課．體育部小型球隊．定于本月廿三日舉行成立．約記者隊作友誼比賽．請名譽會長主持開球禮．會長廖炳泉贈旗與記者隊．以誌紀念．請各名譽會長．顧問．理事．各部長等屆時蒞場參觀．關于出席體育協進會代表．已推定吳霸（水旁）陵．劉瀛光．倫倩淸．黃永年．陳錦奎等五人．（四）其他事項．（乙）討論事項．（一）略．（二）總務部李寶焜提請聘任陳固卿爲游藝部副部長．高健豪爲游藝部戲劇組組長．倫倩淸爲體育部旅行組組長案．（決議）由廖會長函聘．（三）劉軍凱提請聘任葉卓朋爲戲劇組副組長案．（決議）照聘．（四）體育部劉瀛光提請聘任易贊邦爲排球組組長．李樹根．唐凌漢．爲田徑組正副組長．余國藩爲籃球組組長．林桂芳爲游泳組組長．（決議）照聘．（五）宣傳部吳陵提請聘任周景伊爲音樂組組長．廖華珍爲歌詠組組長案．（決議）照聘．（六）溫恭良提擬議林君溥爲演講組正組長．自任副組長．李堅白劉復漢爲組員案．（決議）照辦．（七）關于兩星期開理事會一次案．（通過）照辦．（此後因昨日新聞過多．故延至今日補錄）

## 乒乓消息
### 建公盃
球探

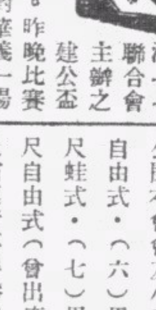

香港乒乓聯合會主辦之建公盃公開團體分區賽。昨晚比賽三場．其中南方對華義一場．則爲香港區建公盃最後一場比賽．成績及九龍區今夕補賽秩序列下．

△昨晚成績
南方　勝　華義　三比二
合羣　勝　嶺東　三比二
自强　勝　合羣　三比二

△今夕補賽秩序
公敎對美星甲　七時　嶺東
光華對逸廬　八時　嶺東

## 草地團體網球 將又多一重障礙
### 甲組與混合組能否繼續舉行 現在已成爲一種絕大之疑問
草上飛

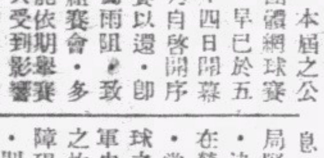

本屆之公開團體網球賽會．早已於五月十四日開幕．乃自啓序幕賽以還．卽屢爲雨阻．致各組賽會．多不能依期舉賽．其受到影響最大者．厥爲甲組賽會．開賽至今．爲時月餘．乃只會有賽會一場於前星期一舉賽而已，混合組亦舉賽無多次也．

頃據網球員方面傳來消息．知本港義勇軍當道因時局緊張．已定由下星期一起．決計令義勇軍分班作全日在營之練習．每次當值時間．當爲十二小時之久．賽網球之西方人士．幾全屬義勇軍中人．故個中人逆料因此之故．網球賽會將又多一重障礙．照現目情況而推測之．則甲組網球．或有須於完全放棄．亦不一定．卽其他各種球類比賽．亦或因此而大受影響云．

## 正手板隊
### 乒乓球慈善賽 球員逐個談（二）

（李俊亨）爲最近全港單打亞軍．抽擋諸技．皆得自乃兄李俊佳之秘傳．右方撇擋．爲其絕技．早已蜚聲球國．準而有力．且帶旋轉性．每令對方守者．有鞭長莫及之嘆．擋球亦有可取．惜乎氣力不足．雖當苦戰三局．若能於氣力上加以苦練．則不難成爲無敵將軍．「李達雄」爲孔聖會旗下之老將．擅連環搶擊．左方彈球．尤爲犀利．一擋一創．皆已臻上乘．最近鑑泉杯比賽．得長勝將軍之獎．李君本已有息影球擅之意．因此次乃爲義賽．故再作馮婦．近日練習甚勁．想屆時當有精彩表演．

「劉英池」劉君爲滬上名將．當滬粵華隊征港時．幾全敗港滬各隊．在最後一戰．僅敗於孔聖會．可見該隊之實力．劉君善左右彈球．勁而有力．掃球時有如風捲殘雲．暴雨摧花之勢．守球間施反襲．每能奏效．不愧爲上乘之將．

「楊錫齡」爲後起之皎皎者．跟從孔聖會各健將練習．球術一日千里．在全港單打賽中．頗露頭角．其擋球左右皆能．左方彈球．頗類李達雄．右方撇擋．尤別具一家手法．惜乎個性急激．每因求勝心切．以致常失去必勝之機會．若能將性情改轉．則亦一員猛將也．「待續」

## 青年會泳團 下月舉行測驗賽
（炮兵或鎗聲）

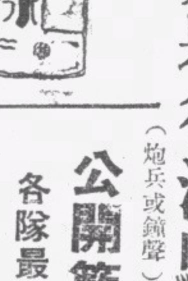

青年會游泳團．最近爲增進各種游泳成績．定下月一日起．施行積極訓練．并規定每逢星期一三五下午七時起．爲訓練時間．又該團定于下月二十日（星期六）下午七時．在北角泳場舉行第一次成績測驗．十九日截止報名．并在中青會泳池舉行預賽．計項目如下．（一）公開全港中西團體二百公尺四人接力泳．（二）公開全港女子五十公尺自由式．（三）公開本會會友五十公尺自由式．（四）公開本會會友一百公尺蛙式．（五）公開本會會友小童五十公尺自由式．（六）男子二百公尺蛙式．（七）男子五十公尺自由式（會出席參加全運及省運者不得參加）．（八）男子一百公尺背泳．（九）男子一百公尺自由式．（十）男子二百公尺自由式．（十一）男子二百公尺自由式．（十一）女子一百公尺蛙式．（十二）水球友誼賽對

## 公開籃球 各隊最近形勢

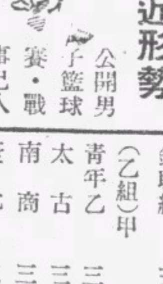

公開男子籃球賽．戰事已入緊張階段．甲組自鍾聲遭挫於培英後．星島對錦標希望．更形穩固．本屆冠軍寶座．已有非彼莫屬之概．廣大四戰三勝．青年甲亦四戰一敗．堪與廣大互相抗衡．將來亞軍一席．尙有一場激烈爭奪．華僑銀聯紅兩隊抗戰不力．已居落伍地位．將來苟能繼續努力抵抗．始或不致全軍盡墨也．乙組則以青年乙佔有優勢．乙組乙保羅成績最高．乙組丙勵行亦捷足先登．想他日之決賽權．十九爲此三隊所有．以藝術論．當有一番劇烈接觸也．茲將各隊最近形勢列下．

| （甲組） | 賽 | 勝 | 負 | 分 |
|---|---|---|---|---|
| 星島 | 三 | 三 | 〇 | 六 |
| 廣大 | 四 | 三 | 一 | 六 |
| 青年甲 | 四 | 三 | 一 | 六 |
| 鍾聲 | 三 | 二 | 一 | 四 |
| 培英 | 三 | 一 | 二 | 二 |
| 華僑 | 三 | 〇 | 三 | 〇 |
| 銀聯紅 | 三 | 〇 | 三 | 〇 |

| （乙組）甲 | 賽 | 勝 | 負 | 分 |
|---|---|---|---|---|
| 青年乙 | 三 | 三 | 〇 | 六 |
| 太古 | 三 | 二 | 一 | 四 |
| 南商 | 三 | 二 | 一 | 四 |
| 康元 | 三 | 二 | 一 | 四 |
| 郵匯 | 二 | 〇 | 二 | 〇 |
| 警察 | 三 | 〇 | 三 | 〇 |

| （乙組）乙 | 賽 | 勝 | 負 | 分 |
|---|---|---|---|---|
| 保羅 | 三 | 三 | 〇 | 六 |
| 長虹 | 二 | 二 | 〇 | 四 |
| 國民 | 三 | 二 | 一 | 四 |
| 精勵 | 三 | 一 | 二 | 二 |
| 悠悠 | 三 | 一 | 二 | 二 |
| 青白 | 三 | 〇 | 三 | 〇 |
| 記者 | 三 | 〇 | 三 | 〇 |

| （乙組）丙 | 賽 | 勝 | 負 | 分 |
|---|---|---|---|---|
| 勵行 | 三 | 三 | 〇 | 六 |
| 長鐘 | 三 | 二 | 一 | 四 |
| 銀聯白 | 三 | 二 | 一 | 四 |
| 培英 | 三 | 一 | 二 | 二 |
| 青職 | 三 | 一 | 二 | 二 |
| 精武 | 三 | 一 | 二 | 二 |
| 紅鷹 | 三 | 〇 | 三 | 〇 |

## 青支會 會友網球雙打比賽會
### 將于七月底開始歡迎會友參加

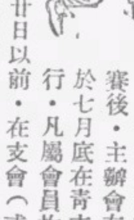

青支會將繼學界籃球高級組賽後．主辦會友網球雙打比賽．於七月底在青支會硬地網球場舉行．凡屬會員均可參加．有此項興趣者．請於七月廿日以前．在支會（或總會或荔枝角球場辦事處）報名．茲列簡章如次．

（一）宗名　會友網球雙打比賽．
（二）宗旨　聯絡感情．增進會友網球技術與興趣．
（三）資格　凡屬本會會員．均可報名參加．
（四）制度　五隊以上採單循環制．五隊或五隊以下．採複賽制．（倘加入人數過多．比賽制度得臨時更改之）．
（五）報名　由公佈日起．至七月二十日（星期六）止．每隊二人．報名費二元．於報名時繳交．報名地點．（一）香港中央會所．（二）九龍支會．（三）荔枝角泳場．
（六）賽期　七月二十日（星期六）開賽．逢星期六及星期日下午．在青支會舉行．
（七）獎勵　（一）五隊以上參加．成績至優者．獎第一二兩隊．（二）五隊以下．祇獎至優之一隊．（三）凡隊員始終不缺場者．得特別獎．（詳細章程請到報名處索取）

尚有體育新聞轉入第三版

# 經濟版

## 海關監督署發表 五月份出入口貿易增加
### 總值達一萬萬三千八百三十萬元 入口貨物以糧食油類五金爲最多

據海關監督署發表五月份統計・是月出入口商品總值一萬三千八百三十萬元・伸合英金八百六十萬鎊・上年同月份數字爲一萬零八百四十萬元・伸英金二百萬鎊・以港幣計・增加百分之二十七點六・以英鎊計・增加百分之三十點三・

### 入口及出口

是月份入口物值・總數爲七千九百三十萬元・伸合英金爲四百九十萬鎊・而一九三九年五月份・則爲五千五百一十萬元・伸合英金五百六十萬鎊・而本年五月出口之物值・總數爲五千九百萬元・伸合英金三百七萬鎊・去年同時期則爲四千九百卅萬元・伸合英金三百萬鎊・故本年五月份之入口貿易・以港幣計・增加百份之三六・一・出口方面・以港幣計・增如百份之一九・七・以英鎊計・亦增加百份之二三・三・

### 數字之比較

自一九三九年五月以來・本港之入口貿易・最低爲去年九月份之三千九百九十萬元・但至本年五月份・已增至七千九百卅萬元・至出口方面・最低爲去年十一月份之三千九百八十萬元・但至本年一月份・已增至六千一百九十萬元・又本年五月份之匯率・港匯通常一司令二便士強・又本年五月份入口之貨物・當首推糧食・計爲一七九一八九一七元・次爲油類・一四・六五六・一〇一元・又次爲五金・三・二二八・〇四一元・他如紙料二・二七六・七二六元・中藥一・九〇九・七一二元・化學用品一・一九〇・六一一元・

### 五個月統計

統計一九四〇年首五個月入口之貿易・總數爲三萬萬四千五百七十萬元・伸合英金二千一百六十萬鎊・而一九三九年同時期・則爲三萬萬四千一百七十萬元・伸合英金一千四百九十萬鎊・至本年五個月之出口貿易・總數爲二萬萬七千零廿萬元・伸合英金爲一千六百七十萬鎊・去年同時期則爲二百萬一千九百四十萬元・伸合英金一千三百五十萬鎊・是以本年五個月之入口貿易・比諸去年同時期亦告增加・以港幣計・增加百份之四四・七・以英金鎊計・則增加百份之四五・〇・出口貿易方面・以港幣計・增加百份之二三・二・以英鎊計・則增加百份二三・七・

## 三年來一月至五月本港出入口貿易統計

入口（百萬元單位）

| 年 | 一月 | 二月 | 三月 | 四月 | 五月 |
|---|---|---|---|---|---|
| 一九三八 | 六一・七 | 四一・四 | 五九・三 | 五九・三 | 六三・三 |
| 一九三九 | 四〇・七 | 三六・八 | 四八・〇 | 五七・一 | 五九・一 |
| 一九四〇 | 六九・七 | 五三・〇 | 五七・七 | 七二・一 | 七九・六 |

出口（百萬元單位）

| 年 | 一月 | 二月 | 三月 | 四月 | 五月 |
|---|---|---|---|---|---|
| 一九三八 | 三九・四 | 三八・五 | 五七・五 | 五一・四 | 四六・一 |
| 一九三九 | 四〇・二 | 三六・五 | 四三・九 | 四九・六 | 四九・三 |
| 一九四〇 | 六一・九 | 四二・二 | 四八・〇 | 五九・六 | 五九・〇 |

## 本年五月份本港出入口貨物價值總計

| 類別 | 入口 | 出口 |
|---|---|---|
| 牲口 | 一・一五七・三八三 | 三三・三九一 |
| 造藥材料 | 八七三・四七九 | 二五七・〇八九 |
| 化學藥品 | 一・〇九〇・六一一 | 五四三・六二四 |
| 中藥 | 一・九〇九・七一二 | 二・二六八・〇五七 |
| 染料 | 九二一・一七五 | 九一七・二六〇 |
| 糧食 | 一七・九一八・九一七 | 一五・六八五・五八五 |
| 燃料 | 三・四〇五・四〇八 | 四〇・三四〇 |
| 五金用品 | 四四五・二四九 | 三六五・〇四五 |
| 酒類 | 九五二・八五四 | 二二五・八八九 |
| 機器 | 六六九・四五〇 | 三二九・四〇〇 |
| 肥田料 | 一一二・〇一六 | 一・〇八四・七〇三 |
| 五金類 | 三・二二八・〇四一 | 二・五〇七・二二六 |
| 礦類 | 六三一・五一六 | 一・六一九・八一六 |
| 果仁 | 一・〇七七・九〇四 | 三二一・六六五 |
| 油脂 | 一四・六五六・一〇一 | 五・〇五四・八一八 |
| 漆油 | 三四九・〇一九 | 二一六・二八三 |
| 紙料 | 二・二七六・七二六 | 一・一八一・二八九 |
| 布匹 | 一六・八三二・〇七九 | 九・九九五・四九四 |
| 烟葉 | 一・〇七三・一五九 | 一・三七七・六一五 |
| 車輛 | 六〇八・〇八四 | 一・四八五・三六七 |
| 服飾 | 三四七・三三〇 | 四・一一六・五〇七 |
| 蔴包 | 四〇二・二五〇 | 七〇二・六八二 |
| 電器 | 七五九・三四五 | 一・八五四・一三一 |
| 皮革 | 一・一六〇・六九七 | 八二七・四二二 |
| 鞋皮 | [illegible]七・三三〇 | 二〇一・〇七七 |
| 火柴 | 三九三・[illegible]九三 | 二九二・一八一 |
| 其他 | 五・[illegible]三一・〇七四 | 五・四九七・四六四 |
| 共計 | 七九・二五〇・一六七 | 五九・〇二六・五〇六 |

## 國幣市情 價格盤旋

・價格起落不多・形成牛皮市況・

△國幣 昨日早市頭盆價爲二五五・大戶售出・價逐漸步降爲二五二五・市面有力炒家掃入・市情轉好・價略上升爲二五四散市・午後開市價爲二五五五・散家購進・價步升爲二五六・某大戶多量沽出・價遂徐退至二五四二五・後略升爲二五四五收市・公價二五〇・息價去一毫三先・

## 昨股市疲呆 買方寥寥少成盤
### 成交僅兩家殊乏生氣

（本報專訪）昨日本港各公司股票市況・計成盆者・僅得信託公司・中華娛樂二家・市情一片疲淡不振・殊乏生氣・蓋以歐亞風雲日益嚴重・投機實無機可投・不輕下箸・爲審愼計・是以買盆仍寥寥無幾耳・茲將昨日各股盆價・分錄于左・

| 票名 | 每股價目 |
|---|---|
| 成盆 | |
| 信託公司 | 三・五〇 |
| 中華娛樂 | 六・六〇 |
| 賣盆 | |
| 旗昌燕梳 | 六〇〇 |
| 省港澳輪 | 一〇・五〇 |
| 青洲英泥 | 一三・七五 |
| 香港電燈 | 五六・七五 |
| 黃埔船塢（舊） | 一五・〇〇 |
| 香港酒店 | 三・六〇 |
| 置地公司 | 二〇・二五 |
| 牛奶公司 | 一八・七五 |
| 笠金鑛 | 九・五〇 |
| （買盆） | |
| 電車公司 | 一三・八〇 |
| 置地公司 | 二五・七五 |
| 永安紡織 | 二五・〇〇 |
| 南洋烟草 | 三・一〇 |
| 上海永安 | 一四・〇〇 |

## 八九大金 市情轉淡

……價家略有售出……人心趨向不定……

△大金 昨晨銀行開倉・美匯牌張二元五・倉後市靜・大金早市頭盆價爲八十七元七毫・開後散家買入・價步升爲八十八元一毫・家以市情轉淡・略有拋出・價漸下降爲八十七元五毫・後微升爲八十七元六毫散市・午後開盆價爲八十七元六毫半・大戶沽出・價因落低爲八十七元五毫半・後以買盆踴躍・價步升爲八十七元六毫半收市・公價八五九・息價加三毫・

## 洋米價兩編 起跌尙微市轉好
### 暹白米起角餘白粘安粘淡二角

（本報專訪）昨日到暹船寧海號・來白米三千五百包・白碌五千包・白碎九百二十五包・糯米一千〇八十包・朴米五百包・即成暹白米・因貨少來・而外客感受之難題已解決・故紛紛採辦・至求過於供・是以市好轉一角餘・白碌市疎穩・朴米亦疎醒一角・獨白碎與糯米・市均淡慢少成・至安舊載白粘・因上海銷場力弱・市情頗淡・買客未敢大量採辦・故成交者鮮・價跌二角耳・安白碌亦市淡一角云・茲將昨日各行開出各米價目・分錄于左・

| 米別 | 包數 | 每担成價 |
|---|---|---|
| 振南行 沽「寧海」船 | | |
| 元裕豐青象米 | 一四五 | 一〇・〇二 |
| 年豐青蝶白米 | 三六〇 | 九・六二 |
| 青印白碌 | 二四〇 | 八・三二 |
| 茂豐泰 | 又 | |
| 福和烏目米 | 一六四 | 九・八九 |
| 烏印白碌 | 一四〇 | 八・四二 |
| 青印白碌 | 六八 | 八・三三 |
| 紅印白碌 | 七二 | 七・九二 |
| 隆興棧 | 又 | |
| 林興棧藍船白米 | 八〇 | 一〇・〇八 |
| 藍船舊米 | 三七一 | 九・九八 |
| 藍印白米 | 三七一 | 九・八二 |
| 藍印小粒 | 一〇〇 | 九・二五 |
| 藍印青紅綫碌 | 一〇〇 | 八・三八 |
| 藍印黃綫碌 | 三七一 | 八・四八 |
| 利興棧藍鷄白米 | 二〇〇 | 九・七五 |
| 紅印朴米 | 三〇〇 | 七・七七 |
| 潮豐棧藍印白米 | 一一〇〇 | 九・七五 |
| 青印白碌 | 四〇〇 | 八・二九 |
| 元章盛青斧米 | 二五〇 | 九・八九 |
| 烏印白米 | 三〇〇 | 九・七〇 |
| 隆興棧紅鶯米 | 二〇〇 | 一〇・三九 |
| 青印扑米 | 二〇〇 | 八・三二 |
| 華興棧青龍米 | 二〇〇 | 一〇・八二 |
| 隆成棧藍矢米 | 四五〇 | 九・八〇 |
| 藍印白碌 | 一〇〇 | 八・三八 |
| 青印白碌 | 二〇〇 | 八・二二 |
| 振南行 | 又 | |
| 仍隆紅兎糯碌 | 二八八 | 七・四〇 |
| 乾泰隆 | | |
| 元裕棧黃光明米 | 一五五 | 九・六二 |
| 振盛行 | 舊載 | |
| 綵國紅印一號碎 | 八〇 | 六・七二 |
| 青印白碌 | 七二八 | 八・四七 |
| 隆興棧 | | |
| 林興棧藍船舊米 | 一一八 | 九・九八 |
| 藍船白米 | 一九二 | 一〇・〇五 |
| 藍印白米 | 一〇〇 | 九・八二 |
| 藍印黃綫碌 | 二三〇 | 八・四七 |
| 元章盛青斧米 | 三〇〇 | 九・八九 |
| 青斧白碌 | 一〇〇 | 八・四五 |
| 隆興棧紅鶯米 | 一四四 | 一〇・三四 |
| 藍印三號米 | 五六 | 九・六〇 |
| 藍印白碌 | 一五〇 | 八・六二 |
| 華興棧青龍米 | 一〇〇 | 一〇・八二 |
| 紅龍白米 | 一〇〇 | 一〇・五二 |
| 烏印三號米 | 九八 | 九・四八 |
| 藍印白碌 | 一八二 | 八・五四 |
| 利興棧青鷄米 | 一〇〇 | 九・九八 |
| 紅鶴白米 | 三〇〇 | 九・五八 |
| 藍印青紅綫碌 | 三三八 | 八・四二 |
| 藍印青白綫碌 | 七三 | 八・三〇 |
| 乾泰隆 | 又 | |
| 乾利棧藍印碌 | 四〇〇 | 八・三四 |
| 元昌利紅羊米 | 一六〇〇 | 八・九七 |
| 黃星白碌 | 四〇〇 | 八・五〇 |
| 青印糯碌 | 三一四 | 八・二二 |
| 廣和豐二五保升米 | 六〇〇 | 八・七七 |
| 順昌藍印糯碌 | 二一六 | 七・二二 |
| 萬合盛青印糯碌 | 二一六 | 七・一八 |
| 又 沽安南舊載 | | |
| 永合安青三印粘 | 五〇〇 | 八・六四 |
| 永豐紅印白粘 | 五八四 | 八・六四 |
| 堯記二號粘 | 六〇〇 | 八・六八 |
| 青印白碌 | 三〇〇 | 八・五九 |

## 生粉市況 一片淡慢

（本報專訪）雜糧中之生粉・出產於番華・每年在港銷場・數量亦有可觀・現以市銷呆滯・價格日就於低下・一片淡慢之生粉市・昨所成交・市甚稀微云・計開・昨日行上（小包粉）沽價・如雙鳥牌・雙春牌・蝦牌・麒麟牌・每担成價一十三元三角・地球牌・雙寶牌・蜈蚣牌・雙牌價一十三元・又沽（大包粉）花牌價爲一十五元五角・月牌十三元五角・麒麟牌十三元・雙牌十二元八角・飛機十二元二角・

△　△　△

## 昨港外匯市
### 美荷等匯再漲 申滙復漲五元
### 銀行出入申匯均寡 銀市近遠期價趨漲

（本報專訪）昨日據本港金融界消息・銀行開倉掛牌・外匯市況略更・計美匯漲二元五・即二三〇・荷匯漲六二五・即四三〇・宋匯漲五元・即四六〇・瑞匯漲十元・即一〇〇・申匯五元・即三七〇・其他各匯・牌價一式・告羅士市・英對美價爲四〇二五・美對英價爲三七五二五・又據倫敦生銀市報告・近期價漲一個咽・即二一二五・遠期價漲半個咽・即二一一八七五・茲將昨日各國牌價・分錄于左・

| 國別 | 昨日市 | 較前市 |
|---|---|---|
| 英匯 | 一〇二・八七五〇〇 | 無變更 |
| 美匯 | 二三・〇〇〇〇〇 | 漲二元五 |
| 澳匯 | 一〇六・五〇〇〇〇 | 無變更 |
| 暹匯 | 一四九・五〇〇〇〇 | 無變更 |
| 叻匯 | 五二・七五〇〇〇 | 無變更 |
| 啤匯 | 八二・五〇〇〇〇 | 無變更 |
| 荷匯 | 四三・〇〇〇〇〇 | 漲六二五 |
| 宋匯 | 四六・〇〇〇〇〇 | 漲五元 |
| 瑞匯 | 一〇〇・〇〇〇〇〇 | 漲十元 |
| 申匯 | 三七〇・〇〇〇〇〇 | 漲五元 |

又即期司令票價・一〇三・三七五・每鎊仲值一十五元六角・匯豐渣打兩行司令票價・一〇三・二五・銀行開倉後・西人司令市・現貨入價平一個二五・沽出平一個咽・銀行沽荷匯・價爲四三三七五・啤匯價爲八二七五・渣打銀行入叻紙四千元・價爲五四七五・萬國銀行入金條九百安・價爲一四四・茲將各外匯買賣市況錄下・

**英匯** 銀行入通天司令 單價一〇三・二五・現盆沽價一〇三・入價一〇三・〇三一二五・

**美匯** 銀行入通天大金 單價・二三・八七五・沽價先沽・二三・二五・後沽二三・四三七五・尾沽・二三・三七五・

**申匯** 商業銀行入五萬元・價爲三八四五・又入五萬元・價爲三八五・華僑銀行沽三萬元・價爲三八三・另街外什電六萬元・價爲三八四・又五萬元・價爲三八四二五・又十八萬元・價爲三八一・（廿九號）

△　△　△

## 滬外匯市 昨仍穩靜

銀行大致沽出・

△滬市 昨日滬市外匯市況・仍甚穩靜・而銀行則大致沽出・收市報穩・英匯近期初售價爲三扁士八七五・放略鬆爲三扁九二一八七五・收市續鬆至三扁九三七五・美匯初沽價爲六元〇三一二五・隨即淡爲六元一二五・後繼淡爲六元一五六二五收市・

## 昨晨由澳運港 魚菜轉少

・搭客大部由廣州轉來・

昨晨由澳啓行來港各輪・載來貨物甚多・其中以各種什貨爲最大宗・魚菜僅得少數而已・計淤水魚一百五十餘担・鹹水魚蝦三十餘桶・冬瓜・節瓜等百數十籮・荔枝四百餘籮・來往搭客・大部由廣州轉程到港云・

## 海外經濟行市訊

### 美國股票商品行市

**股票** 市況趨穩・價格轉快回漲・倫著懸劣消息傳來・至於航空事業・差不多已由復回五十萬元至一百萬元之收入・而最近客票增加望于本井內每股獲利一元許・

**麵麥** 市況早盤呆滯・價格下降・後因和平謠傳一散歐洲饑荒之需要・市價仍無轉好・

**棉花** 市況沉寂・投機及清結全無・

**樹膠** 九月十二日期貨購入甚殷・價格微升・

**糖** 市情轉好・清結略有價格中庸・據聞需要近需求甚殷云・

### 英國外匯行市（倫敦廿七日電）

| （國別） | （二十五日） | （廿六日） |
|---|---|---|
| 荷蘭 | 無盤 | 無盤 |
| 瑞士 | 一七・〇〇 | 一七・〇〇 |
| 西班牙 | 三七・〇〇 | 三七・[illegible] |
| 意大利 | 四五・五〇 | [illegible] |
| 美國 | 四・〇〇 | 四・[illegible] |
| 法國 | 無盤 | 無盤 |
| 日本 | 一五又十六分十一 | 一五又十六分[illegible] |

### 美國外匯行市（紐約廿七日電）

| （國別） | （二十五日） | （廿六日） |
|---|---|---|
| 荷蘭 | 無盤 | 無盤 |
| 暹羅 | 二九・七六 | 二九・七[illegible] |
| 瑞士 | 二二・五九 | 二二・五八 |
| 比利時 | 無盤 | 無盤 |
| 印度 | 三〇・三一 | 三〇・三二 |
| 香港 | 二三・三二 | 二三・四七 |
| 爪哇 | 五三・三五 | 五三・三五 |
| 英國 | 三・七二五 | 三・七二 |
| 西班牙 | 九・五〇 | 九・五〇 |
| 墨西哥 | 二〇・五〇 | 二〇・六五 |
| 意大利 | 五・〇五 | 五・〇五 |
| 加拿大 | 八一又四分一 | 八一又二分一 |
| 法國 | 無盤 | 無盤 |
| 中國 | 五・二〇 | 六・二五 |
| 瑞典 | 二三・八八 | 二三・八八 |
| 日本 | 二三・四六 | 二三・四六 |

## 金銀行市

### 海外金銀市

| | 價 |
|---|---|
| 倫敦金價 | 八鎊八司令 |
| 倫敦銀價 近期 | 二一・二五 |
| 倫敦銀價 遠期 | 二一・一八七五 |
| 紐約金價 | 三五・〇〇 |
| 紐約銀價 | 三四・七五 |
| 孟買銀價 | |

### 海外互匯

| | 近期 / 遠期 |
|---|---|
| 英對美 | 四〇二・五〇 |
| 美對英 | 三七五・二五 |
| 英滬近期 | 三扁九三七五 |
| 美滬近期 | 六元一五六二五 |

### 海外匯市

| 種類 | 電報價 | 仲港幣元單位 |
|---|---|---|
| 英匯 | 一〇二・八七五 | 一六・一三四 |
| 美匯 | 二三・〇〇 | 四・三四七八 |
| 法匯 | 無價 | 無價 |
| 荷匯 | 四三・〇〇 | 二・三二五五 |
| 坤匯 | 八二・五 | 一・二一二一 |
| 呂匯 | 四六・〇〇 | 二・一七三九 |
| 賓匯 | 無價 | 無價 |
| 暹匯 | 一四九・五 | 一・四九五 |
| 澳匯 | 一〇六・五 | 一二・九七二 |
| 叻匯 | 五二・七五 | 一・八九五七 |
| 申匯 | 三七〇 | |

### 中外硬幣

| | |
|---|---|
| 炒市大金 | 八七・六〇 |
| 八九大金 | 一四〇・四〇 |
| 二一英金 | 三四・〇〇 |
| 二一啤金 | 三四・〇〇 |
| 二一印金 | 三四・一五 |
| 一七法金 | 二六・七五 |
| 舊大二金 | 一九・三〇 |
| 一〇五英金 | 三四・一五 |
| 中央大元 | ・八五〇 |
| 港大元 | ・八六〇 |
| 邊大元 | ・八七〇 |
| 爐大元 | ・八四〇 |
| 印英大元 | ・八五〇 |
| 印龍大元 | ・八四〇 |
| 龍銀毫 | ・七五〇 |
| 新雙毫 | 三二〇・〇〇 |
| 舊雙毫 | 五〇〇・〇〇 |
| 港單毫 | 平換 |
| 港五仙 | 加一毫 |
| 港仙士 | ・〇九九五 |

### 中外紙幣

| | |
|---|---|
| 正鎊紙 | 一三・九〇 |
| 什鎊紙 | 九・五〇 |
| 花旗紙 | 四・〇〇 |
| 石叻紙 | 一・八二六 |
| 雪梨紙 | 二・九四一 |
| 荷蘭紙 | 按一・八〇 |
| 山打根紙 | 一・八〇 |
| 呂宋紙 | 二・〇六五五 |
| 勞比紙 | 一・一五六 |
| 暹羅紙 | 一・四二 |
| 西貢紙 | 按・七二〇 |

### 金銀首飾價

| | |
|---|---|
| 法冷紙 | 無市 |
| 什法冷紙 | 無市 |
| 匯豐司令票 | 無市 |
| 渣打司令票 | 一五・七一 |
| 英國司令票 | 一五・七一 |
| 荷蘭司令票 | 一五・七一 |
| 通天司令單 | 無市 |
| 匯豐單司令票 | 一五・七一 |
| 渣打單司令票 | 一五・六五 |
| [illegible] | 一五・六五 |
| 匯豐勞比單 | 一・一七八 |
| 渣打勞比單 | 一・一八〇 |
| 匯豐花旗單 | 四・二〇 |
| 萬國花旗單 | 四・二〇 |
| 大通花旗單 | 四・二〇 |
| 安達花旗單 | 無市 |
| 通天花現貨 | 四・二五 |
| 大洋紙期貨 | ・五四三七五 |
| 什大洋券 | ・五四三七五 |
| 十元毫券 | ・二四五 |
| 五元毫券 | ・一七三 |
| 一元毫券 | ・一七三 |
| 省版毫券 | ・一七三 |
| 改版毫券 | ・一七四 |
| 廣西紙 | ・一七三 |
| 舊中央紙 | [illegible] |
| | ・〇三五 |
| 金條 | 一四五・五〇 |
| 碎大金 | 一四〇・六〇 |
| 信行 | 一七七・〇〇 |
| 恆盛 | 一七七・〇〇 |
| 誠信隆 | 一七七・〇〇 |
| 信記 | 一七七・〇〇 |

實現總理大亞洲主義！

## 英理藩院電港 謝港居民慷慨捐輸
### 代督廣播籲請繼續努力 中國人士捐輸尤足感謝

本港南華士蔑兩西報發起援英捐欵運動以來．收獲頗豐．本港代督史美．前晚特在播音台演講．請港中人士踴躍捐輸．代督演講時．係在督憲府內由本港無綫電台轉播．其演詞略謂．余約在一小時前．接得英廷理藩部大臣來電．得悉祖國對本港已將巨大欵項匯返英京倫敦．備極感謝．此次英國對德國宣戰．各愛好和平之人士．雖未獲准．在前綫參加作戰．但均願予英國以實力援助．際此尚未達到勝利時期以前．祖國正須增添人力及物質之配備．故需巨量之金錢．此次該兩報發起捐欵運動．賴港中人士之踴躍捐輸．成績超著．誠足欣慰．尚望各未捐輸者立卽奮起捐助．並切勿以爲少數之捐欵爲無用．蓋在此戰事期間．此零星捐欵亦至爲急需也．此次發動捐輸以來．各中國人士皆踴躍捐輸．至足感謝．尚希繼續努力云云．南華西報總經理昨接輔政司那魯麟之函云．

『先生閣下．余承本港代督史美之囑．特將英京理藩部大臣之來電轉告閣下「此次南華西報及士蔑西報發動籌欵購置軍備．全港社會各階層內熱烈響應捐輸．大英帝國政府極爲感慰．以現匯欵二十五萬元及四十萬元．暨將來捐欵之賡續匯寄．殊足表示香港人士之忠誠」．按此電乃六月廿五日由倫敦發出．故當時理藩部大臣尚未悉本港經冉于六月廿四日．再將捐欵四十五萬元．匯返英京』云云．

## 港越交通如恆 越南現仍安謐
### 日軍現無軍事行動 越督進行對日談判

由于歐局影響．越南等地．頗見嚴重．連日港方且傳越南已經被日軍攻佔．又謂日本艦隊業已駛往越南海面．實行封鎖海防等語．謠諑紛紜．頻傳風鶴．惟經記者向各關係方面探悉．越南現安謐如恒．惟越南政府當局爲臨時準備應付事變起見．經將由越發出一切電訊消息．嚴加檢查．或予封禁．是以略感隔膜．但越南當局確採取各項防衛措施．決意獨立拒抗．予以迎頭痛擊侵略者．越南沿海之婦孺．多已撤入越南腹部．前曾在港一度被留之法郵船．現已在海防灣泊．以備必要時．載運婦孺撤退．

關於越南當局之政治動向．盛傳法國越南總督．經承認法日所訂聯合警備邊區之協定爲有效．並將與日本當局舉行談判．按此項協定．乃前任法國總理雷諾與日本當局所簽訂者．但雷氏簽署該項協定二日後．卽由貝當繼任總理．現一般人士．相信法國越南當局．將不受命於貝當政府．而擁護在英京倫敦法國民族委員會．

港越交通昨仍如恒．非遇必要．各輪船班期不致停止．週來由港定購船票往海防之旅客．頗爲擠擁．至貨物之輸運．則早已告斷絕．渣甸輪船公司之「泰生」號．昨晨十一時由海防抵港．赴越輪船．下月一日則有「○○」號．航郵交通均如常．又查昨晨越幣每元可換港幣七角一分．比前日又跌一分．由於當地政府禁止電訊拍發．外間對該處情況未盡明瞭．本港某通訊社記者爲探詢該處眞實消息起見．昨晨特乘搭專機前往越南探訪一切．

行走河內與本港之法航機昨日上午由河內開出．至十一時十五分抵步．十分鐘後原機飛回河內．據該機搭客稱．沿途未見有任何日艦或運輸艦駛來香港之模樣．至于外傳河內之種種消息．則殊屬不實不盡．南面治安如常云．

## 帝航聯美機 昨日抵港

帝航機多拉多號．昨日下午四時．由曼谷抵港．載來搭客二人．及郵件九十五公斤．又聯美航空公司之中國飛剪號機．昨日下午二時半由菲律濱抵港．載來中西商人共十一名．定期今晨八時由港飛回菲律濱轉美云．

## 民間槍械 悉經收管

澳門當局鑑於時局動盪．故特通令領有自衞槍之居民．悉將械彈繳交政府收管．等待時局清朗．然後發還．最近本港亦已施行同樣步驟．由警察當局發出通告．收管市民槍械．以防意外．昨（廿七）日已到最後期限．查連日遵令前往中央警局軍械科繳槍保管者．極爲擠擁．該科人員非常忙碌．聞該科共發出槍照數千張．截至昨日止．繳到者已在八成以上．聞有少數槍主因本人他往．聲請展限繳交．

## 立法局昨日會議 移民修正案通過
### 英皇道增建接軌案亦通過

立法局會議．昨日下午二時半．在輔政司署舉行．由代督史美主席．出席者計有輔政司那魯麟．陸軍總司令賈乃錫．律政司晏禮伯．財政司畢打士．華民政務司嘉利．工務司皮亞士．醫務總監司徒永覺．警察司經亨利．航政司豪輅．非官議員普樂爵紳．施路斯．羅威路．羅文錦．李樹芬．譚雅士．彼得遜等屆時到齊．如儀開會．首由輔政司提議請通過財政委員會一九四○年六月二十日之報告案．財政司和議通過．繼由律政司提出二讀及三讀通過各法案．如次．（甲）一九三四年進口移民及護照法修正案．（乙）一九四零年戰稅法修正案．（丙）一九二六年郵政局法例修正案．（丁）一九三九年强制兵役法修正案輔政司和議．遂一通過．最後工務司提案．根據一九零二年電車則例第七段第十條．請求批准電車公司在英皇道增建較剪形路軌一段．以便接駁魚涌內地段第四號地點東西來往車輛．亦一致贊成通過云．

## 跑馬地馬會附近 老翁被殺斃
### 頸際刀傷盈寸死狀甚慘 死者名唐日榮居全安棧

昨晨跑馬地發生刼殺案一宗．查遇害者爲一六旬老叟．名唐日榮．（六十一歲）鶴山人．（水客）近寓于干諾道中一三三號全安客棧三樓三○八號房．昨晨六時許．某號華警發覺唐氏被刺斃於跑馬地馬會附近．死者頸際被刺一刀．傷口逾寸．死狀甚慘．橫陳于馬會會場附近．鮮血遍地．令人目不忍覩．該華警發覺後．立卽向中央警署報案．當值幫辦據報後．隨派出大隊中西警探前往查究．發覺距離死者一百七十四尺之遙．有銀包一個．該銀包係死者所有．故疑死者生前被人行刧．因死者抗拒．致被刺傷．因傷致命．後由十字車將死者舁入醫院剖驗．刻下警方對于此案極端重視．經繼續密查究案眞相．務求水落石出云

## 三年前輪船相撞案 雙方證供已完畢
### 法官定下月五日宣判

一九三七年六月十五日晨七時三十四分鐘間．太平洋海面北緯綫卅三度廿七與東經綫一百廿二度四十二之間．爲上海附近．當晨忽下濃霧．籠罩海面．其時有忌廉船務公司之法連西亞號輪．由青島方面向上海駛來．而其時亦有爲美孚行所僱之運載火油船耶拿威里號．則適由上海開駛大連不知如何．兩輪竟在該經緯綫間相撞．此事發生後．英倫及美國方面．聆錄當時證人口供研究．而兩輪對研究之結果．亦無異詞．直至最近．事隔三年．忌廉船務公司乃延勸高律師轉請砵打及麥南馬那兩大律師控訴美孚行于高等法庭．要求美孚行負責賠償法連西亞號輪之損失（條件若何未定）．此案昨日二度由正按察司麥基利哥．召同海軍軍官却比審訊．而以却比軍官爲鑑定官．美孚行則延布力律師轉請少廖亞利孖打大律師代表蒞庭辯護．開堂後．仍由砵打大律師致詞．略謂被告只有一點．足爲辯護．乃爲兩輪未撞前之十五至廿分鐘間．法輪仍繼續行駛而已．法輪之行駛．固所當然．蓋耶輪已鳴號．已全輪停頓也云．述畢．廖大律師起立發言．引申砵打大律師前所提出之意見．謂其所述及法輪損失之單據．只作爲法輪意外之損失便可云．麥司亦同其意．蓋此案之進行．呈堂之單據．亦無關重要者也．廖大律師續稱．余以爲此宗撞輪案其歸咎固不能完全在于耶輪．而查實一部份責任．法輪亦當有所尸咎也．兩輪之相撞．法輪謂爲因聽得耶輪之拍聲兩響而致．但此拍然兩聲．不能藉口謂爲輪之相撞亦由是也．法輪之船長謂聞耶輪響號後．卽鳴鏑著機房將速度減半．雖知無論彼聞響號與否．船長當清楚知悉耶輪非在海中完全停頓也．原告方面謂撞輪時．耶輪速率乃三至四海里．而非停頓．當知遇事時．耶輪已鳴響號．後至六分鐘之久矣．況耶輪之速率爲三至四海里．兩輪只屬于相觸．查實未至相撞耶．余以爲法輪當日不知耶輪之所在．而至相觸．法輪此後之航駛．當更形謹愼．且法輪人員咸謂初均不審耶輪是否確在其右．余以法輪當的確知識其右．是否有另一輪在．方在轉其方向行駛也云．後再由砵打律師發言畢．雙方理由已申述完竣．麥諭押候至下月五日星期五然後將判詞宣讀．

## 兩犯潛回被罰

男子李寧．（廿五歲）昨晨被控於九龍巡理府議司堂．謂其于一九四○年二月七日被解出境十年．敢于前日潛回罪．官判入苦工監六月．又男子梁明．昨被控于九龍巡理府議司堂．謂其于一九三八年十月十一日終身出境．敢犯潛回罪．官判入苦工監三月．

## 日開放邊界 任難民回鄉
### 全港難民七十餘萬 港府設法勸促歸國

士蔑西報載稱．港政府當局．茲以寶安再陷．又有大批難民逃亡於新界．當此局勢．極難收容救濟．惟有勸促難民返鄉．日來迭與深日軍會商．決促各難民於七月一二兩日．返回其家鄉．港府屆時將派員在羅湖公路鐵橋上．沙頭　處邊界通衢發給各難民通過證．又據半官消息．此次投奔英界之寶安難民約五十名．現寄棲在港府各難民營者．一萬零六百餘人．綜計中日戰事發生以來．各階層之難民逃亡來港者．約達七十五萬．現港政府以此蕞爾小地．實不能容納如斯巨量難民．且在戰時期間．更難兼顧．是以剴正努力設法鼓勵各處逃來之難民．離港返國云．

## 意圖不軌入獄

男子梁英．昨晨被控于九龍巡理府議司堂．謂其於本月廿七晨三時許．在山路街九號附近徘徊．意圖不軌罪．查被告乃一遞解潛回犯．官判入苦工監三月云．

## 彼得士升任 海軍少將

本港海軍當局昨發表明令．自本月二十五日起海軍司令彼得士升任海軍少將．今後可在漂廳旗艦竪起少將旗幟．查彼少將當前次歐戰時．曾在祖國總艦隊服務．出發參戰．積蘭島之役．且受獎勳章．一九三○年擢升

## 竊煤氣管監禁

男子黃裕．昨晨被控於九龍巡理府議司堂．謂其於本月二十六日在旺角亞皆老街竊去煤氣管鐵一枝罪．被告認罪．官判入苦工監二月云．

## 石峽尾村 寮舍蕩然

深水埔石峽尾村寮舍林立．爲數不下二千餘間．其居民．除賴耕種爲生外．餘多爲小販．最近當局下令．將該處棚寮拆卸．限至本月底全數拆清．彼等奉命後．曾幾許設法，以圖保存．惟終未得要領．現以限期將屆．該居民不得不自行拆去．同時木料又貴．而各寮舍之建築材料．俱用木料及鋅鐵．出售與人．每間可値七八十元．而最少亦得回三四十元．將所得之欵．用作搬遷之需．是亦不幸中之幸也．

## 港外颶風

小呂宋天文台前日兩次電港報告．海外發現颶風．（一）六月廿六日上午八時．有旋風或颶風發現在南威沙也士之北．刻正在帆尼拉之北發展中．（二）六月廿六日下午三時十分．颶風發現在南威沙也士之東．現向帆尼拉之北吹動．

## 天氣預測

昨日下午五時二十九分天文台報告如下．保寧羣島以東一帶氣壓仍甚高．中國方面大部份較低．安南之旋風轉濃．另一旋風在呂宋距帆尼拉西北約一百五十五里．預測今日吹南風及東南風．和緩清爽．大部天陰．或有微雨．昨日平均溫度最高八十八．最低八十二．今早日出五時四十一分．今晚日落七時十一分．

## 香港戰時後援會成立 昨開會討論工作進行

本港居民爲促進英國戰時慰勞及後援工作起見．特由希神市於本月廿一日召集市民開會．隨卽組織成立香港戰時後援會．並選出委員推行工作．昨星期一日開首次會議．由文拿大佐主席．義務秘書山都夫人．討論推進工作．議決擬舉辦球賽籌欵．現定七月四日邀請球會代表會商．並議決在港九兩區籌設慰勞品接收處．以便市民捐輸．此外並擬舉辦賽馬彩票以籌巨欵．

## 廣播秩序

十二時半．潮州曲唱片．「沈棲霞救紅姑」敬芳．榮松．．時代曲唱片．「人生小曲」「公平交易」．張靜．黎莉莉．黎明健．「勇士凱歌」「鐵馬金戈曲」．黎莉莉．一時時刻天氣報告．粵曲唱片．「連環計」妙生．小桃合唱．「蝶迷上卷」月兒．「嫺迷中卷」月兒．「八股佬從軍」伊秋水．「取荊州」周瑜林．「金生挑盒之執手巾」白駒榮．倩影儂．京曲唱片．「武家坡」尚小雲．王少樓．「應天球」言菊朋．「抵抗」「思鄉」音樂合奏．二時卅分完．六時時代曲唱片．「賣雜貨」「五更同心結」周璇．「飲恨」「桃李迎春」「胡蝶影．六時十三分演講．兒童教育．七時十時刻天氣及粵語報告新聞．七時卅分國語報告新聞．七時四十五分潮福語報告新聞．八時京曲唱片「販馬記」荀慧生．「一頭二三本連環套」楊小樓．郝壽臣．「上天台」言菊朋．「三娘教子」尚小雲．王少樓．「新花三快六板」音樂合奏．八時四十分．粵曲唱片「單刀赴會」妙生．飛影合唱．「嗣馬艷史」譚伯葉．黃佩英．「初渡藍橋」白玉堂．林超羣．「孤舟」「樂逍遙」音樂合奏．「移花接木」駱錫源．鍾卓芳．「遼西夢」呂文成．「採鮮花」「上海景」音樂合奏．十時．二妹羣芳合唱「碧月收棋」二妹唱「小牧羊」．十一時完．

## 娛樂消息

**香港**

- 娛樂……情賊（西）
- 皇后……國王父子（西）
- 東方……華盛頓政客（西）
- 國泰……一雙小暗探（西）
- 中央……美國海空軍大動員（西）
- 新世界……英國敢死隊（西）
- 利舞台……殘歌（中）
- 高陞……（日）陰陽扇四本（夜）綠野仙蹤
- 太平……廣州順母橋（中）
- 國民……銀燈照玉人（中）
- 香港……岳飛（中）
- 西園……四子從軍（西）
- 九如坊……殺人王（中）

**九龍**

- 平安……國王父子（西）
- 大華……納粹潛艇廿九號（西）
- 普慶……薛剛大鬧花燈（中）
- 景星……銀色舞后（西）
- 彌敦……盲將軍戰史（西）
- 北河……小廣東（中）
- 東樂……小紅娘（西）
- 文明……下江南（中）
- 砵崙……乾隆皇小廣東（中）
- 油蔴地……粉碎靈芝（中）
- 光明……小廣東（中）
- 旺角……觀音化銀（中）
- 明星……差利遇猛青鬼（中）
- 好世界……怕老婆（西）
- 新九龍……小廣東（中）
- 第一新……慾海情潮（西）

## 夫婦之道苦 不是寃家不聚頭
### 十八年夫妻一旦公堂對簿 原告鍾育明法庭嗚咽陳辭

砵甸乍街新廣和辦館．原由鍾立瑜與聶簡庭合夥創辦．營業鼎盛．頗有所獲．當一九一○年之時鍾有女曰育明．年方六齡．其父以聶子啓銳．人甚聰明．年亦與女相若．彼此旣爲合夥．意氣相投．遂進而爲姻親之好．是年兩家乃訂立槃晉之盟．一九二二年女年十八．卽于歸聶家爲婦．現且綠葉成陰．育有三女矣．此事距今已十八年於茲也．鍾女乃於六月七日以其夫聶啓銳棄妻立妾．時加虐待爲詞．向九龍裁判司請求發票傳其夫到案審訊．要求准令分居及給予贍養費．昨日下午．該案由九龍巡理府麥司審訊．原告鍾氏延冼文廉律師轉請羅顯勝大狀師代表．而被告聶氏子則未延律師代表．自行辯護．其父及其弟亦均

**蒞庭候傳**

開庭後．首由羅大狀師陳述案由．證明被告虐過其妻罪狀之成立．至關於述及原告被虐經過．則與原告供詞符合．茲不再贅．述畢卽開始傳問證供．首由西醫羅伊活證明幾次檢驗原告身體發見瘀痕屬實．並發表意見．證明原告非患神經病．次由原告登台作供．鍾氏供至受虐時之經過．幾度悲從中來．號哭不已．於是庭中充滿慘淡情狀．經法官及律師勸慰．始得稍止其哭泣之聲．而繼續訊

**問其供詞**

據稱名鍾育明．現年三十六歲．原居太子道一四六號二樓．現暫寓母家卽盧押道八號二樓．爲被告元配．六歲時訂婚．十八歲結婚．父已死．父生時與氏翁聶簡庭創辦新廣和辦館．四年前兩家曾因金錢轇轕．成立一次調解．當日氏弟曾起訴氏翁．翁曾命我歸寗調解．謂訟事結果必至貽累汝之終身幸福等情．氏以骨肉關係．迫得如命斡旋．調解成立．由聶家補回十三萬元與鍾家．現尚欠八千元未償．此次訟事．係由布律端律師代表鍾家辦理者．查新廣和營業盈利．至一九三六年氏翁所列報告給與我弟．單內所列約達百萬元之巨．氏嫁後．最初三幾年．夫妻情愛甚好．及後被告改業航海客．日趨下流．浪嫖浪飲．更復私自立妾．去年八月廿五日翁嘗因小故以杖毆我．叔復助之．氏遍體瘀傷．有醫生檢驗爲憑．氏乃

**提起訴訟**

控告家翁．卒因夫之勸阻．據謂家事不可外揚．恐爲報章騰載．有傷聲譽．並以逐妾恢復夫妻感情爲條件．氏信以爲眞．遂撤回訟案．詎夫失信．迄不履行．氏因自恨悲憤不勝．素以體弱多病．因此更甚．故迭次就診於馬祿臣．馬超奇．王子傳．溫植慶．左達明．羅伊活各醫生．然皆未有診斷我患神經病者．當今年四月．夫十餘日不歸家．氏四出訪尋．卒得之於上海街其妾處．彼此晤面．乃發生齟齬．氏憤極潛服鴉片自殺．幸獲救治．氏乃歸寗母家．五月十四．夫來邀往養和院休養．氏乃隨之去．詎他偕我至六國飯店．一住數日．乃返太子道住宅．翌日氏因迴憶前事．不禁悲從中來．遂爾啜泣．夫卽罵我打我．供至此．已屆五時．官命延期今日下午二時半續審．

△　△　△　△


## 較剪嘜白粽皮粉

△去漬除污、△免用沙紙、△不傷皮質、潔白翻新、

每盒三毫　各處均售

總發行 香港皇后大道中三八零號　電話：二七八一三

## 根治失眠

上海種德堂創製九轉蠶仁丹根治新久失眠．每服必愈．愈後精神加倍．益智聰明．血氣日旺．平日門診．每包例收洋二元．今因年老退隱專門賣藥．一盒四包．滬沽大洋四元．港澳暫收港幣六毫．丹成不易．祗派幾家代售．香港先施公司對面．新世界藥行．九龍新世界藥行．保健藥行．澳門捷聲藥行．


## 香港九龍巴士一覽表

**香港**

| 路綫 | 路程 | 頭等 | 二等 |
|---|---|---|---|
| 一號 | 西營盤至跑馬地 | 二毫 | 五仙 |
| 二號 | 油蔴地碼頭至太古船澳 | 二毫 | 五仙 |
| 三號 | 油蔴地碼頭至大學堂 | 二毫 | |
| 四號 | 油蔴地碼頭至瑪麗醫院 | 二毫半 | 二毫 |
| 四號 | 油蔴地碼頭至大學堂 | 一毫 | 五仙 |
| 四號 | 七號差館至瑪麗醫院 | 一毫 | 五仙 |
| 五號 | 大坑至堅尼地城 | 一毫 | 五仙 |
| 三號 | 油蔴地碼頭至摩星嶺 | 二毫 | |
| 三號 | 大學堂至摩星嶺 | 二毫 | |
| 三號 | 大學堂至皇家碼頭 | 二毫 | |
| 六號 | 油蔴地碼頭至赤柱 | 三毫半 | 二毫半 |
| 六號 | 黃泥涌凹至赤柱 | 二毫半 | 二毫半 |
| 六號 | 油蔴地碼頭至淺水灣 | 二毫半 | 一毫半 |
| 六號 | 油蔴地碼頭至黃泥涌凹 | 二毫 | 一毫半 |
| 六號 | 淺水灣至黃泥涌凹 | 二毫 | 一毫半 |
| 六號 | 淺水灣至赤柱 | 一毫半 | 一毫 |
| 六號 | 油蔴地碼頭至東山台 | 一毫 | 一毫 |
| 六號 | 油蔴地碼頭至淺水灣 | 二毫半 | |
| 六號 | 油蔴地碼頭至黃泥涌凹 | 二毫 | |
| 六號 | 淺水灣至黃泥涌凹 | 二毫 | |
| 六號 | 油蔴地碼頭至嶺南學校 | 一毫 | |
| 七號 | 統一碼頭至香港仔 | 二毫 | 一毫半 |
| 七號 | 統一碼頭至鷄籠環 | 二毫 | 一毫半 |
| 七號 | 統一碼頭至牛奶公司 | 二毫 | 一毫半 |
| 七號 | 大學堂至香港仔 | 二毫 | 一毫半 |
| 七號 | 統一碼頭至瑪麗醫院 | 一毫半 | 一毫 |
| 七號 | 大學堂至牛奶公司 | 一毫半 | 一毫 |
| 七號 | 大學堂至鷄籠環 | 二毫半 | 一毫 |
| 七號 | 香港仔至牛奶公司 | 二毫半 | 一毫 |
| 七號 | 香港仔至瑪麗醫院 | 一毫半 | 一毫 |
| 七號 | 統一碼頭至大學堂 | 一毫 | 一毫 |
| 七號 | 大學堂至瑪麗醫院 | 一毫 | 一毫 |
| 七號 | 鷄籠環至瑪麗醫院 | 一毫 | 一毫 |
| 七號 | 牛奶公司至瑪麗醫院 | 二毫 | 一毫 |
| 七號 | 牛奶公司至鷄籠環 | 二毫 | 一毫半 |
| 七號 | 香港仔至赤柱 | 二毫 | 一毫 |
| 七號 | 香港仔至赤柱 | 二毫 | 一毫 |
| 七號 | 壽臣村道至赤柱 | 一毫半 | 一毫 |
| 七號 | 深水灣至赤柱 | 一毫半 | 一毫 |
| 七號 | 淺水灣至赤柱 | 一毫半 | 一毫 |
| 七號 | 香港仔至淺水灣 | 一毫半 | 一毫 |
| 七號 | 香港仔至深水灣 | 一毫 | 五仙 |
| 七號 | 深水灣至淺水灣 | 二毫 | 五仙 |
| 五號 | 由堅尼地城至跑馬地 | 二毫 | 五仙 |

**九龍**

| 路綫 | 路程 | 頭等 | 二等 |
|---|---|---|---|
| 一號 | 尖沙咀至深水步 | 一毫半 | 一毫 |
| 二號 | 尖沙咀至荔枝角 | 一毫半 | 一毫 |
| 二號 | 尖沙咀至欽州街 | 一毫半 | 一毫 |
| 三號 | 尖沙咀至牛池灣 | 一毫半 | 一毫 |
| 三號 | 尖沙咀至九龍城 | 一毫半 | 一毫 |
| 五號 | 尖沙咀至紀念碑 | 一毫 | 五仙 |
| 六號 | 尖沙咀至九龍城 | 一毫半 | 一毫 |
| 七號 | 尖沙咀至九龍塘 | 一毫半 | 一毫 |
| 八號 | 尖沙咀至九龍塘 | 一毫半 | 一毫 |
| 九號 | 佐頓道碼頭至元朗 | 五毫半 | 四毫 |
| 十號 | 佐頓道碼頭至牛池灣 | 一毫半 | 一毫 |
| 十一 | 九龍城至荔枝角 | 一毫半 | 一毫 |
| 十三 | 佐頓道碼頭至牛池灣 | 一毫半 | 一毫 |
| 十五 | 元朗至錦田 | 五仙 | |
| 十七 | 元朗至粉嶺 | 二毫半 | |
| 十八 | 粉嶺至二沙頭角 | 二毫 | |


## 渣甸輪船公司船期

啓者本公司茲有堅固快捷輪船

- 福生　往神戶天津
- 和生　往上海烟台大板
- 永生　往汕頭上海
- 裕生　往汕頭海防
- 阜生　往海防
- 泰生　往神戶大板
- 浩生　往汕頭上海
- 怡生　往海防
- 烏老架　往山打根
- 明升　往汕頭上海烟台天津
- 源生　往星架波庇能吉打

- 德生　往汕頭上海
- 永生　往海防
- 和生　往汕頭上海烟台天津
- 貴生　往汕頭上海
- 　生　往汕頭上海
- 　生　往汕頭上海
- 貴生　往汕頭上海天津
- 茂生　往山打根

貴客購買船票及定客位請移玉到干諾道中門牌五十號本公司客務總代理永茂生記接洽爲荷　電話一○二四五

渣甸公司啓

# 南華

第壹壹伍期

# 南昌市近事

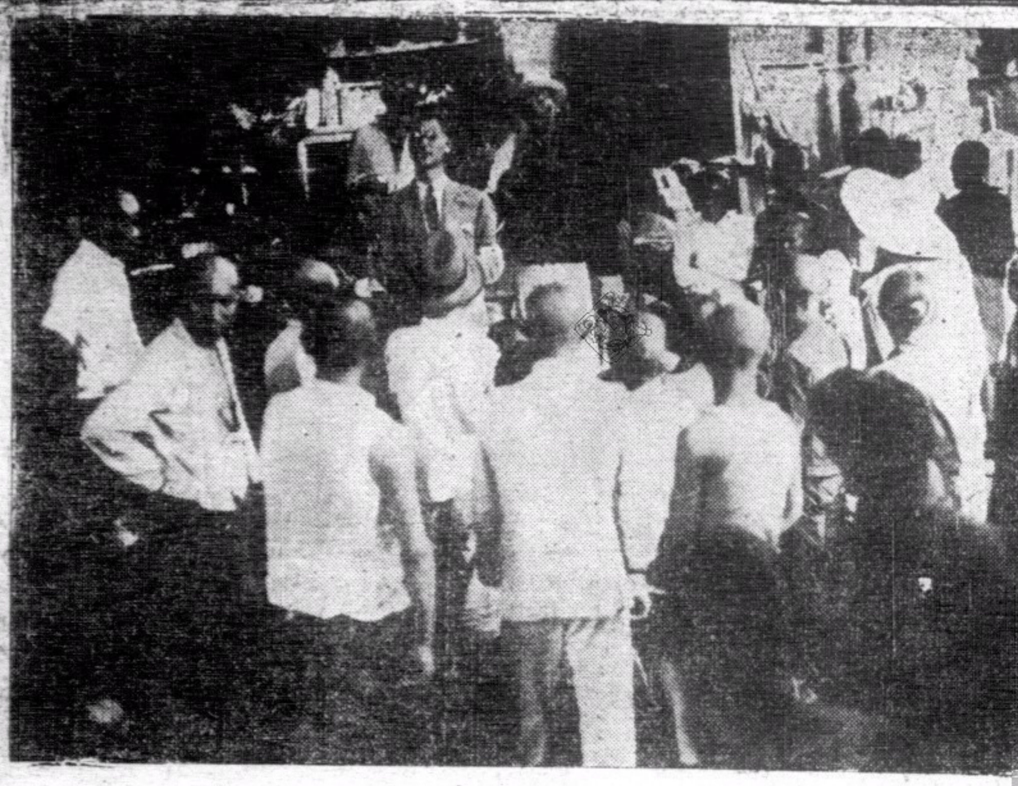

↑記者團對南昌市民作和平宣傳圖聽者甚衆。

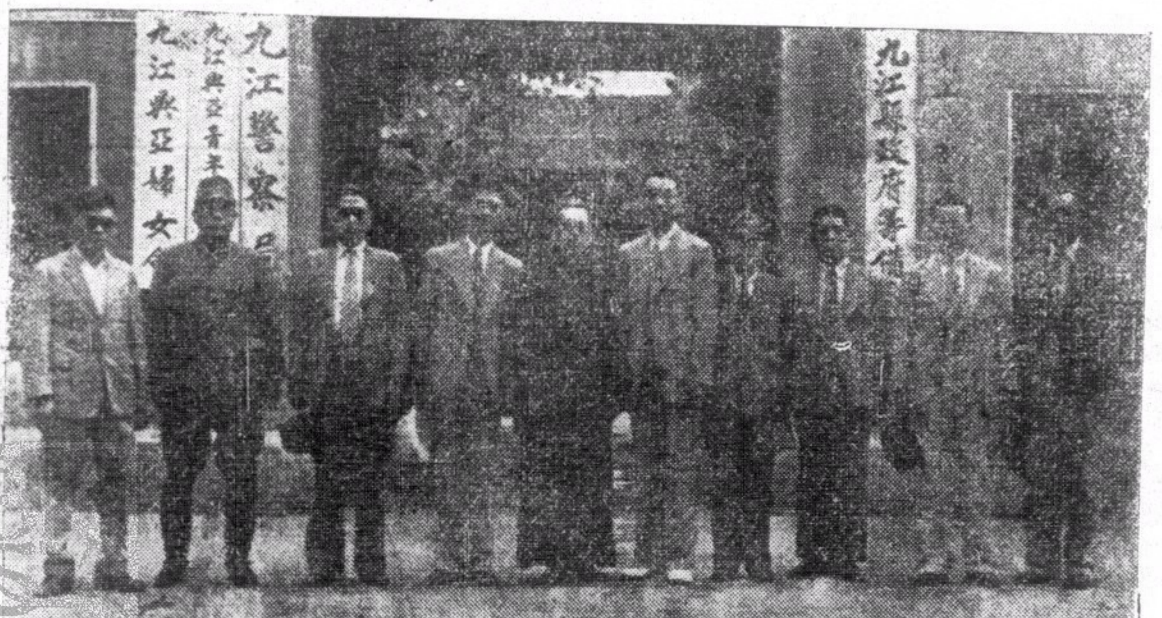

九江警察所，自國民政府還都後，現設籌備處於此，對縣治等工作積極設施，圖爲記者團訪問朱文超處長時留影。←

在我國無名英雄墓傍之記者團攝影。←

→記者團與前線之日軍長官會見攝影。

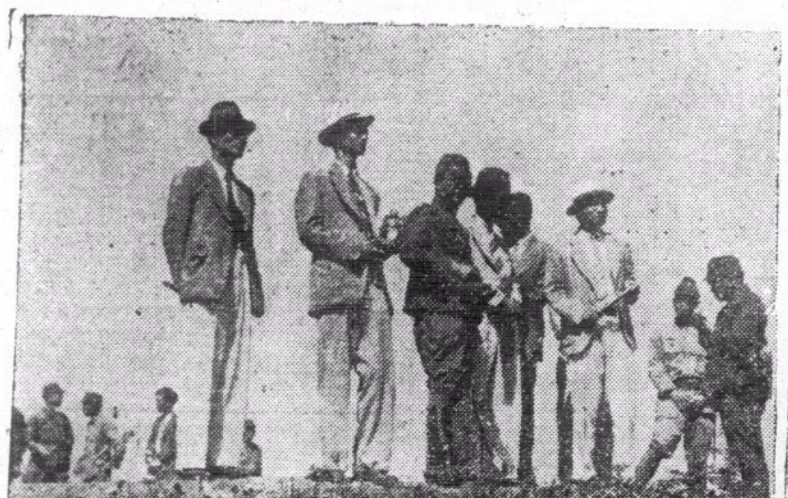

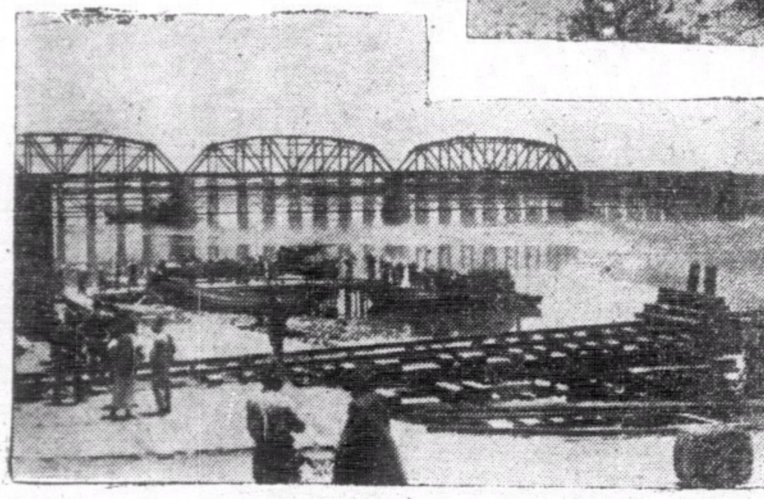

九江南昌間之修水大鐵橋前因作戰被毀，現已修復十分之八，日內或可通車。←

→南昌市民歸來復業者已達十萬餘人，故街衢行人不若從前之稀少，即對於和平運動之宣傳亦頗積極。

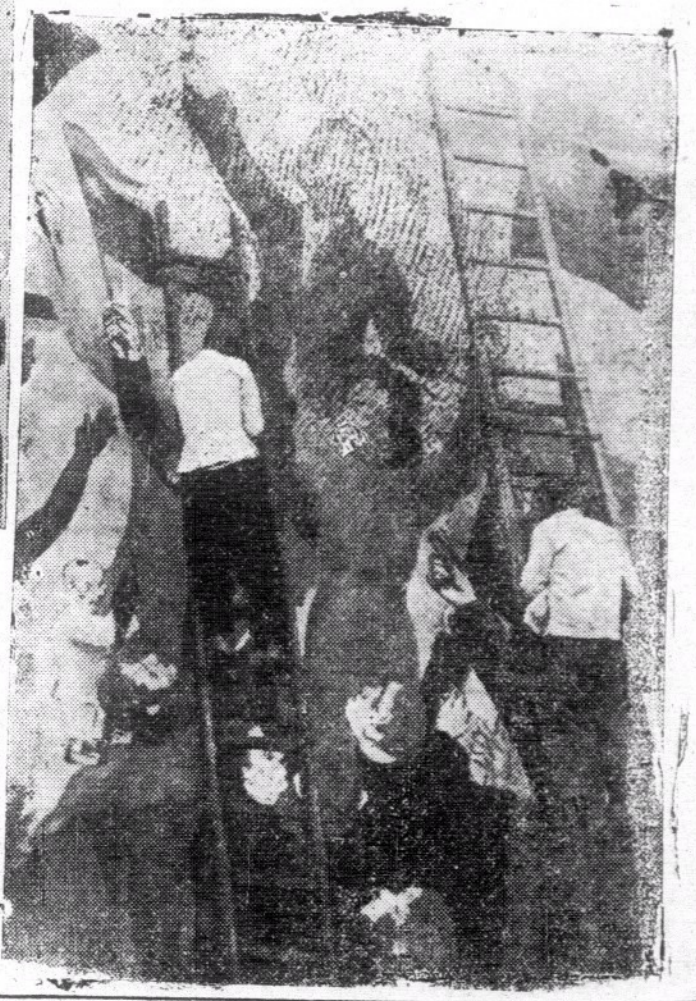


國際編譯社編製

**最新歐洲大戰形勢圖**

每幅五角

上海新生命社代售

本圖用重磅道林紙五彩精印，有全張新聞紙大小，另有附圖八幅，如波蘭的被瓜分。西綫的戰事形勢，蘇聯的向外發展，列强的軍備比較，德國勢力的膨脹。北歐，最近形勢，均有詳細圖解，繪細緻，印刷選美，際茲歐局緊張，尤宜人手一紙也。

讀者將此廣告剪下，附郵一角五分並書明詳細住址，直寄上海新生命社，當即奉贈一幅。

新生命社發行 上海郵政信箱一九二七號

**汪主席和平建國言論集**

每冊二角

最新出版 中華日報叢書

林柏生先生論文集

民誼先生論文集

周佛海先生論文集

每冊一角

中華日報社評集 第一輯 第二輯 每冊二角

請讀

欲知和平建國真義

關心國家民族興亡

總經售處 上海河南路三零三號 中華日報館

闡發正義的僅有雜誌

和戰問題的唯一文集

# 時代文選

最近出版第二卷第一期

致蔣介石電……汪精衛（三）
新中央政府之內外政策及其他……汪精衛（四）
和平運動之前途……汪精衛（九）
豔電書後……汪衞精（一三）
中央陸軍軍官訓練團開學典禮訓詞……汪精衛（一六）
建軍之目的……汪精衛（一七）
第六次全國代表大會宣言之解釋……汪精衛（二二）
三民主義之理論與實際……汪精衛（二五）
和平運動的發展和途徑……周佛海（二九）
從大處着眼從小處下手……周佛海（三二）
良藥忠言……周佛海（三二）
怎樣才可使中日永久和平……陳公博（三四）
爲和平運動告國人書……褚民誼（三七）
政治建設……褚民誼（四〇）
二十八年的結算與二十九年的展望……林柏生（四三）
國際現勢與中國……樊仲雲（四九）
致汪精衛先生書……西園寺公一（五二）
今後的中日文化問題……室伏高信（五五）
答中國諸君……伏高信（五九）
讀答中國諸君後覆室伏高信先生書……塵客（六二）

每冊售價港銀一毫

南華日報營業部及本港各大書局及各報攤均有代售

本報訂有優待代理辦法各大書店如欲代售請駕臨南華日報營業部接洽

和平建國

理論之總匯

中央宣傳部叢書

和平主張與和平運動

和平與撤兵問題

歐戰與和平運動

和議與組府

經濟合作問題

民主與獨裁

每冊一角

和與戰

和平與防共

共產黨之罪惡

和平建國與國民黨

總經售處 上海河南路三零三號 中華日報館

業經出版 每冊四分

# 前鋒

第叁捌柒期

## 歐陸無戰事

尖兵　超

法意和約已跟著德意和約而順利簽字，相持了九個月多的歐洲大陸戰事，至此算告了結束。

九個多月的時間雖不算長，但因殺人利器的進步，已滅亡了六個獨立國（波丹挪荷比盧），征服了一個強大國（法蘭西）。生命的死亡以數千萬計，財產的損耗，等於各交戰國家數十年的總支出。這些生命財產的損失，都是爲了戰爭而浪費，最慘酷和最無人道的浪費，這種浪費在廿年前也曾演過一次，在當時的劫後餘生，固似乎許多都能痛定思痛，深惡戰爭；但不注意惡因，徒欲避其惡果，因果相尋，廿年後又歷史重演，此次惡果雖又云大部過去，痛定思痛的也許大不乏人，但是否再造惡因，那就要看德法意所訂條約是否是倒用，這一點，我希望眞心悔禍的人，一定不要忽略。

德總參謀長說；「不苛待被征服者是一種光榮」，與法全權代表的「希望永無懊悔」的宣言，都似乎不會忘記歷史的教訓，但是否眞做到了，這應仍要待事實來證明。

現在歐洲大陸是無戰事了，但亞洲大陸的中國還是烽火滿天，戰爭的形式與戰役的大小雖各有不同，而生命財產的損耗是同樣的慘酷。況這麼的慘酷已經過了三年長，其程度當然比歐戰的更爲深劇。日本的賢明當局與我們和平反共建國政府，都已有結束戰事的誠意與決心，唯一障碍祗有渝府抗戰派。當此歐洲和平實現之日，我希望他們——渝府抗戰派也到了最後徹悟的一天。

## 蜜蜂雜記

非非

**蜜蜂的社會生活**

蜜蜂具著社會生活所不可缺的合作，秩序，犧牲，勤勉，忍耐，負責，和衛生等要素，生活很是健全。他們也有友誼，但這只限於它們自己的團體以內。就是從他們分出的蜂羣，彼此也不相容。要是有從別的蜂羣闖入的；必定給趕走或是致死。它們一離開了團體便不能生存，故其生活的徹底的團體本位，一切都以這做出發點。例如需要著雄蜂的時候，職蜂便愛護它，一到沒用的時候，便爲了節省蜜的消費，把它趕出巢外。就是蜂王，當它衰老產卵能力減退的時候，便培養新王，把原有的放逐，至於職蜂自己，一到衰老或受了傷的時候，即會自行離巢待死，也會給其他職蜂驅逐的。

**蜂螫眞是可怕的嗎？**

一般的人都怕蜂螫，其實是不大可怕的。蜜蜂的螫針，是保護自己和它們團體唯一的武器，端有倒鈎，一螫了人，那針便留在筋肉內部。那失去了針的蜂，在幾天內便不免於死亡故它是決不輕易使用這武器的。即使有時飛集人們面部或手上，如果心平氣和地不去理會不久便自行飛去。有經驗的養蜂家固然很少給蜂螫著。就是沒有經驗的只要些微知道了蜜蜂的性格，也不大會給螫著的，我們身上最容易給螫著的，是手面兩部，預防的方法，是覆上面布和帶手套。但是爲工作便利起見，手套以不帶爲好。萬一給螫著了，應趕快用手指甲把針拔去，塗上亞摩尼亞水，這是因爲蜂毒是酸性，而亞摩尼亞却屬鹼性，可把毒性中和的緣故。要是沒有亞摩尼亞水，則唾液也好，不過它的鹼性微弱，功效要少些。經過幾次蜂螫以後，便有了免疫性，雖然程度因人而異。

**蜂羣的活動力和感情**

蜜蜂的活動力，和蜂羣的大小很有關係羣越大，活動力就越旺盛，否則意氣消沉，故養蜂的人不可不設法擴大蜂羣。蜂羣的活動力與蜂王的強弱和產卵能力的大小很有關係，有著強健多產卵的蜂王，則活動力大，否則恰得其反，故養蜂的常把強健的蜂王代替那弱的。至於想增加其勞動性，可給以刺激像早春蜜蜂的活動力未盛的時候，僅給以少量的蜜，則它們當突呈活氣，從事勞動，這就所謂刺激。

蜜蜂也有著喜怒等感情，這從它們所發出的聲音和形態上，可以分辨出來的。大體地說，蜜蜂歡喜的時候，其聲音柔和；發怒的時候，其聲音尖銳；悲哀的時候，其聲音低而稍尖銳；招呼同類的時候，其聲音稍而稍洪。至形態上，則當發怒的時候，尾部稍向上，飛行著力，眼睛渾圓，螫針顯露，且多半有著毒液流出，不細審難看見。

**蜂蜜的收取和用途**

養蜂的目的，便是收取蜂蜜。收蜜的時期，大概從仲春到中秋，可收取數回，但收蜜的多少，要應酌當地花木的多少，蜂羣的大小，和其他情形，不能儘量多取。要是沒有足夠過冬的貯蜜，那末，在天氣未冷以前，還應給以多量的人工蜜或剔蜂羣多餘的蜜，以爲它們的食料。

蜂蜜除了做普通食用外，還可以做藥用，因其中含有葡萄糖，可以治療心臟病，結核病，和水腫病等。又工業上的化裝品等，也用得著它。除了蜜以外，則產品的蠟，也有很大的用處哩。

## 依賴（下）

阿毛

從前呂蒙正，微時爲了嘗和尚吃飯，而被僧人們看不起，致有飯後鐘之辱，可是他在當時却不敢出一聲大氣兒。在人簷下過活那得不低頭？如此依賴，在他人看是可憐，在自己覺得悲哀，所以寄人籬下，所得的是吃白眼，受閒氣，還得低三下四，忍氣吞聲，又不能出一聲大氣兒，即使做了，也要學著孟老夫子的口吻，嘆一聲：「予豈好依賴哉？予不得已也」。但自有一種天生成賤骨頭的人，依賴慣了，便不思振作，仰人鼻息，看人嘴臉，在他非但不覺難爲情，反以爲是無上光榮，即俗所謂「討了三年飯，不要做皇帝」了。

影計受老板之罵，呂蒙正受和尚之辱，都爲了「不得已」而寄人籬下，乞丐而有做皇帝之可能，當然是得已的了，他竟不願做，非天生賤骨而何？

依賴別人家而得的「氣」，雖不甚好受，但在賤骨頭者，却是覺得別有滋味的。儘一次一次的受人奚落，受人冷嘲熱諷，儘一次一次的把白眼換人家白眼，把熱氣換人家冷氣，而却依舊毫不在意，爲什麼呢？原由骨頭賤的人，面皮必老，他抱定過一日便算一日的經濟實惠主義，只要肚子能不用自力吃飽，一切詬罵嘲笑，都在所不計的。

依賴別人家的結果，一旦靠山一倒，無處棲身，鄧通靠著漢文帝，文帝駕崩，鄧通亦就身家不保，這猶如(猢猻)靠樹木以生，樹木一倒，那(猢猻)亦隨之而散了，紈袴子弟們去把祖產化光之後，亦惟有吃西北風以度日。只是聽憑人家擺佈，生殺由他。自己完全做不來主，且過著目前再說，除了吃睡，豬般的類爲生，依賴人做，養得肥肥胖胖之後，一事不任人類宰割。（完）

## 突擊集

黃英露

△立陶宛在蘇聯的軍事侵略下，完全的屈服，本來已夠悲痛，而立政府迫下還要發出宣言稱：「由於國際局面及戰爭之發展，爲加強東歐安全保障起見，蘇駐軍之增加，實爲必需。」並發出命令，稱蘇軍爲「友軍」，我們眞不禁爲世界的弱小者悲哀！

△在渝府的各部隊，對於一般的傷病散兵，都無法兼顧收容，且又無衛生機關之設施，傷病散兵，隨處流蕩，渝府天天的叫人民做傷兵之友，大量的募款，不知是何心肝？他們想一個收容的辦法？最可恨有些人還藉他們來發國難財，

△最近重慶給日機空襲，損失異常的慘重，在物質方面，三十多間房屋的被燬，已不算少；人口方面雖經疏散，死傷也在數百人上，這，本來已夠使我們沉痛！渝府竟還來一套慰勞空軍的把戲，眞使人哭笑不得！渝方的空軍到底盡了甚麼力量來保護人民哩？世間的事，很多都是弄巧反拙，渝府空軍力量的薄弱，並不是發動甚麼的慰勞，便可以掩飾的！

## 延安歸來懺悔錄

尤健　（六四）

軍官旋又對衆宣稱：「各人均須站在自已放置行李之處，以便逐一檢查。」并飭令隨來之士兵曰：「先行李而後身體。」軍官至是，始悟尙有女生，遂著一士兵即在車站以電話返部加派女檢查員一名前來。潘大隊長請於軍官曰：「吾曹官長階級，其可免乎？」軍官搖首曰：「奉令員生皆在檢查之列也！」賀大隊長聆言，勃然變色曰：「汝有政府命令，吾豈無之！」言時，憤然探懷取出公文一封，直指軍官面前，軍官略一審視，冷笑曰：「此乃共黨邊區政府給汝之委任令耳，脫其有效，何勞吾等此行！」賀大隊長尚欲提出質問，軍官續云：「邊區政府根本已爲非法之組織，其所發出之命令，當然不生效力，而汝乃欲恃爲護符耶！勸汝知己知彼，以免自干咎戾也。」賀大隊長怒目嗔視，各隊長皆沉默無言。諸同學則面面相覷，頓將初時一團遊興，變爲滿腹驚疑矣。

軍官旋著士兵及女檢查員一齊動手，於是一傾箱倒篋，探囊搜身，即一履一襪之微，亦搜視無遺。至一女生，乃女檢查員在其懷內得一函，乃書就而未寄者，女生急欲奪回，女檢查員却步制止。女生焦急曰：「書信秘密自由，不容他人干涉也，應即還我！」女檢查員解釋曰：「若在平常狀態，爾言自有理由，今因執行檢查，又當例外處置矣。」女檢查員旋將該函拆閱，女生垂首含羞，旁人皆料其中必有秘密，深恐人知。於時乃有一士兵故惡作劇，取函朗誦，其中所陳盡爲憐卿惜我之詞，相思相愛之語，蓋情書也。女生以面背人，羞憤至泣，諸同學爲其忍笑，爲其著急。正當此時，軍官行前，睹狀大不謂然，揮掌猛擊士兵之頰，叱之使去，并以函交回女生，且責女檢查員之不應任由士兵胡鬧也。（未完）

## 佳麗的一生（連載圖說）（七九）

船，開行了大半天，大約再行一點鐘，便可以開到他們的目的地——乙埠了。

乙埠，佳麗還沒有到過，但是從前在許多人的告訴中，已有了很多的印象。

出乎佳麗意表之外的，陳師長大半天都不來看她一看，她明明看見他親自送她們下船來的，縱或他有什麼事要辦，她想他總會抽點時候出來的。現在竟然不見他的蹤影，究是什麼緣故呢？

她正在和姨夫討論著這事，船已經到了乙埠的外港了。從外港到乙埠的水因爲太淺，小輪船不能行走，在這要轉乘小艇的時候，陳其理和佳麗都很留意找尋陳師長，但到底都是杳無蹤跡。

「難道是他沒有走嗎？」剛踏上小艇，佳麗便向他的姨夫說。

「那一定不，」陳其理坐在艇中搖著頭說。

「那麼，爲甚麼不見他的蹤影呢？」佳麗也坐了下去。

「那倒奇怪！」

「恐怕我們看不淸吧？」

「那也不，他若果在這，一定會來和我們一同下艇的！」

他們一路很奇怪地談論著，甚且談及到了乙埠時，關於住的問題，也有點躊躇起來了！

「我始終都覺得他不是可靠的東西！」佳麗對姨夫說。

「相信這一遭他並非陰謀陷害的，那你可以放心，——就算不見了他，那也沒有什麼關係，我們可以自找地方住！」陳其理很不爲意地說。（未完）

## 傳授辟穀方

炎炎

「米貴眞看餓田鼎，青黃不接鬧飢荒，老夫家法全無日，要授全家辟穀方」，這是前人詠於米貴的一首詩，在全無辦法應付米貴之日，祇有傳授辟穀方給家人，這些方子是眞的麼？我相信，大家都不是張良，怎能夠實行辟穀的方法呢？這不過是前人在窮極無聊的時候，拿來解嘲的話罷了。

在「民以食爲天」的原則下，「無飯」主義是永遠沒有人贊同的，

在戰區裏面，弄到生機斷絕，田園荒蕪，「少壯的強徵到戰線上去送死，老弱的留在後方活活的餓，有錢的也買不到米糧，千千萬萬的賑款不知用到什麼地方去？」這就算是「勝利」的把握，像這樣子說法，叫人民堅定意志，跟他們跑到飢餓線上，相信這樣笨拙的人，只有日見稀少，必無增加。

漢代的張良，怎樣實行辟穀的方法呢？史書裏雖然沒有註明，但可以相信當時還沒有牛油麵包或者什麼代用品，一直到現在還沒有新的發覺，可知吃西風而活的人，只有神仙才做得到，然而神仙究竟有沒有這一回事？難道妄戰派得了這些秘方不成？

不管人民擔災捱餓，那末，人民爲著自己的生存，

最近據東江方面傳來一個嚴重的消息，就是惠陽的市面已經沒有飯賣，所有的米機米店，簡直沒有生意可做，這些災情，是偶然的現象嗎？我相信不祇惠陽方面爲然，許多關於米的風潮發現，已經有過搶米的縣市，推原禍始，也就是由於妄戰派的延長戰爭所造成，辟穀方的實地傳授，不過有些是急性的，也有些是慢性的，如果繼續拖延下去，就不容你不嘗嘗辟穀方的滋味，爲的是「寧如戀暮草」。怎能夠渡過這飢荒時期呢？爲著解決目前生命計，只有趨回復興區一途，現在復興區的米價，已經逐漸降下，一切生產事業恢復，自然物價會逐漸平衡。現在擺在目前的兩條路，一條是生路，一條是死路，只有和平才是新生路，如果繼續抗戰，就非接受辟穀方不可，米荒問題，正是妄戰派的隱憂，他們何嘗不知道呢？不過，硬著頭皮，唱句高調罷了。

## 夏夜

金戈

天氣雖然不是九十或一百度的熱，但這幾天來是熱到我悶得很了。原因是處在這樓窄中，住的人是滿坑滿谷，故雖沒有九十或百度的熱，但加上一股人氣，這是令到伏處其中的我，感到相當的苦悶。尤其是夜間，臭蟲和蚊子也乘機作動，更使我如坐針毯。昨宵就因爲這樣的，遂致輾轉難寐，迫不得已，要跑下樓來獨坐以稍舒其悶氣。

那時是宵深了，四旁闃寂，坐在騎樓底下，個人獨俯仰之間，難免起悠悠之想，舉頭望到天中的明月，晶瑩皎潔，這個樣子，依然是無恨離懷了。忽隱約的自遠吹來一陣的爵士音樂聲，響動我的心絃，縱目以望，見前頭一座洋式巨廈，在紅綠燈光掩映之下，是有人在翩翩歡舞，我正在羨慕著他們，忽然又有一陣聲送入耳鼓，我轉目而望，這些聲音，原來是發自隔離睡在騎樓底的人們的，我一方是看到前頭巨廈內紅綠燈下的歌舞者，一方是看到騎樓底下睡著的人們，心中便起了一種不平的感覺。我在一年前曾寫上一首香江雜詠詩：「幕天席地自成家，多少街頭起嗟嘆，惟有樓頭歌舞客，宵深猶事鬥奢華。」不期這時看到的，竟盡如詩中所詠。一座的士車飄然而過，車廂內坐著幾個男女作互相笑謔，那如蘭酒氣，在該車駛過我身旁時，是送到我鼻孔，我想車中人這時必是買醉而回。唉！朱門酒肉臭，野有餓死骨。戰區內千千萬萬同胞們枵腹飢，車中人相信是全無顧及了。再靠左一望，一個盛裝艷服的她，凭著電燈桿下，從燈光下遠看到她雖是盛裝，但形容却很枯槁，這可是馬路天使。唉！宵深人靜，還在待價而沽，這可算是挹怨沽苦了。月兒還是向我照著，而且這回更照到我身上，「多情最怕天中月，半照離人半照牆」，我不欲多事觸景傷懷，乃跑回樓中睡去，但睡上床來，又是汗下如潘，輾轉難寐，唉！如斯夏夜，倒令我進退兩難啊。


國產標準 **小型球** 全國選用

大批運到，優待小型球協會，九龍小型球總會，小型球聯會會友，及兒童游樂場註冊之球隊，凡各小童團體到購原價二元八角之標準小型球，概減收二元，以示優待，并承代造小型球球門，球網，球衣，旗幟等，歡迎各小型球會友參觀，香港區各小型球會，如欲購國產標準小型球，可往灣仔水渠街同義研究會購買，或去函九龍華興書局（電話五六二七四號）通知本書局經理當即派件將小型球按地址送上，概不另收送費，參加子飛盃棟勳盾及澳門九龍區賽之球隊，已全數購用，盼各球會友，皆採用國貨標準小型球，常備港九學校科書，選售優等文房用品，及排球籃球等。

**華興書局**　九龍旺角上海街門牌四百九十六　電話五六二七四

**新世紀** 半月刊

是一本研究國際政治經濟問題唯一的刊物

是一本內容紀載豐富言論公正的名貴雜誌

新到第二卷・第五期

論國府還都期近……璽
國際間的醞釀
日本的經濟現狀
大公報的和平條件　專載
論中國農村經濟……張組望
日法遠東關係的認識……陶蘊萬
中東鐵路之今昔……汪維明
經濟統制下的日本農業　譯著……東畑精一
北極地帶的戰爭……敦泰晤士報
不列顛門口的俄羅斯
一九三九年上海商業動態
列寧外交秘史（續）　史料
第六章「不是戰爭——也不是和平」

新到第二卷・第六期

論中日的新局勢……璽
美國對遠東的貿易
蘇芬戰事結束
中國書籍被禁　專載
戰時的國民心理……為
和平建國運動之理論體系
中國農村經濟問題　譯著
日本政治之動態……馬場恒吾
美國意欲組織反共陣線……密勒氏評論報
永久和平的基礎
共產黨徒士了教生涯
列寧外交秘史（續）　史料
第六章「不是戰爭——也不是和平」

每期售價一律港幣五仙　本報營業部代售

**愛蘭止咳露**

總發行香港皇后大道中三八零號　分行廣州西濠二馬路三聖宮街十七號

**華僑與祖國**

關心國事的僑胞請購閱　胡養眞田烈等集體寫作

本期要目
僑胞對於國事應有的根本認識
中國對日軍事與中國的現勢
國際現勢與中國
華僑與中國抗戰
中日戰爭與南洋

胡養眞　田烈　古越　雪非　后亮

各書店各報攤：均有代售

每冊定價國幣二角　來函購買郵費加二

**印度老哥霖摩顛眼科專家**

◎盲眼十年◎　包醫全愈

香港西營盤電車路鹹魚欄一五九號

人生在世。五臟六腑爲重要。而病之所患。各有不同。深淺不一。眼目乃體之精華。最宜保重。稍有不愼。貽害終身。蓋病患關係極大。其症何止百數種。斷非一藥可能醫得百症。本醫生專門眼科。歐亞漫遊。心存訪醫。志在濟世。所經醫治。藥到回春。有口皆碑。凡諸君有眼目不安。請來試驗。本醫生對於針割。發藥。手術。對症而施。本館所有醫全愈者。必有影相讚頌敬贈。在醫館懸起留爲紀念。是爲徵信也。但求實效。特此奉告。由廣州市沙面東橋十三號搬往。

帶此告白來本館不收診金